

市報 2022 No.663 7.25 ひたちなか

- 2 七夕まつり3年ぶりのにぎわい
- 3 第28回ひたちなか祭り ほか
- 4 市職員採用試験 介護予防教室
- 5 重点プロジェクト伝えるガール ほか
- 6 前渡小学校ピオトープ日本一 ほか
- 7 「おくやみ窓口」を開設します ほか
- 8 ふるさと納税返礼品協力事業者募集 ほか
- 9-11 暮らしの情報
- 12 新型コロナワクチン4回目接種について ほか

発行 ひたちなか市広報広聴課 ☎029(273)0111
編集 〒312-8501 ひたちなか市東石川2丁目10番1号



夏がきたー！

7月2日に行われた「おもてまち七夕まつり」

七夕まつり 3年ぶりのにぎわい

7月2日、3年ぶりに行われた「おもてまち七夕まつり」。ステージショーや子どもたち約3,200人の絵の展示など、さまざまなイベントが来場者を楽しませました。



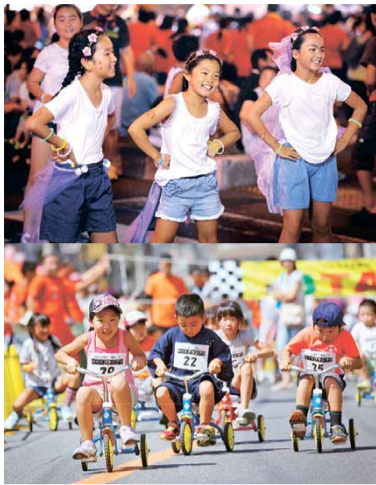

第28回 ひたちなか祭り



今年の主役は
君たちだ!!

★ イベント案内&参加者募集



★ 8月20日(土) 花火大会

19:30~20:30 / ひたちなか地区多目的広場 (新光町 46)

スケジュール

- 15:00 ~ 開場・オープニングセレモニー
(勝倉小児童の人文字、田彦中マーチングバンド、
バルーンリリースイベント、やんざ太鼓など)
- 19:00 ~ 開会式
19:30 ~ 打ち上げ
- 野村花火工業(株)によるダイナミックで
幻想的な演出をお楽しみください



今年は、感染対策を講じての現地開催とオンライン配信を取り入れた「ハイブリッド開催」を実施します。子どもから大人まで皆が主役となるようテーマを決め、さまざまな企画を用意しました。夏の楽しい思い出を作ってもらえたら幸いです。

第28回ひたちなか祭り
鈴木勇輝 実行委員長



★ 8月21日(日) 本祭り

各イベントの申し込みなど
詳しくはHPをご覧ください▶



★ ボランティアスタッフも募集中!



※参加費の記載がないものは無料

石川運動ひろば

★(20日)10:00~(21日)10:00

第39回 24時間リレーマラソン
参加費 高校生以下無料、一般 300円

★13:00~15:00

スプラッシュストライダーレース
対象 小学1~3年生、未就学児
申込 HPから

★13:00~17:00

eスポーツバトルチャレンジ
申込 HPから (当日参加も可)
※ Switch のコントローラーがあれば持参

★13:00~19:00

第1回ひたちなか祭り eスポーツ大会



申込はこちら▶



★13:30~16:00

市内最強の飛ばし屋は誰だ!
「水ロケット競技大会」
対象 小学4~6年生と保護者
申込 HPから

★13:30~16:00

市内最強チーム決定戦!
「小学生バケツリレー対抗戦」
対象 小学4~6年生
申込 HPから

★16:00~20:00

太鼓広場

★17:30~19:00

素敵な明日のダンスパレードコンテスト

勝田 TAMARIBA 横丁

★15:00~16:00

浴衣コンテスト

表町商店街

★13:00~15:00

ひたちなかダンス広場

★13:00~15:00

太鼓広場

★13:00~15:00

三輪車レース

対象 小学4~6年生、中学生以上(大人含)
申込 HPから

★15:30~20:00

山車・神輿

★16:00~20:00

よさこい夜の音楽イベント

★18:30~19:30

よさこいダンスフィットネス
8-ズンバ



※会場の位置図など詳しくは、市報8月10日号でお知らせ予定です。【問合せ】第28回ひたちなか祭り実行委員会 ☎ 272-0540、FAX:272-2484

みなとメディアミュージアム2022

MMM(みなとメディアミュージアム)は、ひたちなか海浜鉄道、那珂湊地区商店街、大学生、アーティストが協働で開催する地域芸術祭です。今年は「海と生命との関わり」をテーマに、たくさんのアーティストたちによる作品展示やイベントが予定されていますので、ぜひお立ち寄りください。



日時 8月7日(日)~20日(土)
午前11時~午後6時
(最終日は午後4時まで)

会場 湊線車両、湊線駅構内、
那珂湊地区商店街、
百華蔵など

スマイルあおぞらバス 小中学生乗車無料月間

ページID 1010186

スマイルあおぞらバスに乗って、図書館や海浜公園などに出かけてみませんか。夏のお出掛けに、ぜひスマイルあおぞらバスをご利用ください。



期間 8月1日(日)~31日(土)

対象 市内在住または市内に通学する小中学生
(同伴の保護者1人まで無料)

利用回数 1人2回まで

配布 無料チケットを市内の小中学校に配布

注記 ○市外の小中学校に通学している方は問い合わせください。
○時刻やルートは、市HPまたは茨城交通HPをご覧ください。

【問合せ】企画調整課 ☎ 内線 1312

令和5年4月採用

ひたちなか市職員採用試験

ページID 1006967

■試験区分、採用予定人員および受験資格

試験区分	採用予定人員	受験資格
大学卒業程度	事務(一般)	5名程度
	事務(SPI3)	5名程度
	土木	3名程度
高校卒業程度	事務	2名程度
	土木	1名程度
保健師	1名程度	
保育士	2名程度	
事務障害者選考	1名程度	

■試験案内 ※市HPからダウンロード可。

配付期間 8月19日(金)まで(土・日・祝を除く)

配布場所 人事課および那珂湊支所

※事務障害者選考は、事務(大学卒業程度)等の区分の試験案内と異なりますのでご注意ください。

■新型コロナウイルス感染症への対応について

今後の感染拡大の状況や国、地方公共団体の外出自粛要請等の状況によっては、試験の日程等を変更する場合があります。

試験当日は、感染予防のため試験案内の記載内容に留意のうえ受験してください。

■申込受付

期間 8月1日(月)～19日(金)

方法 ○インターネット申込

市HPにアクセスし、8月1日(月)午前9時から8月19日(金)午後5時までに「いばらき電子申請・届出サービス」から申し込みください。



▲申込はこちら

○直接持参または郵送での申込

8月19日(金)まで(土・日・祝を除く)の午前9時～午後5時に、ひたちなか市職員採用試験申込書と写真、84円切手を貼った宛先明記の長形3号の封筒(受験票送付用)を総務部人事課(本庁舎2階)へ持参するか、郵送(消印有効)で申し込みください。

※詳しくは、試験案内をご覧ください。

採用案内パンフレット



漫画風ストーリーの中で、市職員の働く姿や市民の声を紹介。ぜひご覧ください。

PDFはこちら(市HP)



あなたのチャレンジをお待ちしています!



【受付場所・問合せ】人事課☎内線 1255

■第1次試験の日時および試験会場

試験区分	試験科目	日時	試験会場
○大学卒業程度共通 ○高校卒業程度共通 ○保健師 ○保育士 ○事務障害者選考	筆記試験(申込状況により面接試験)	9月18日(日) 午前8時40分～	ホテルクリスタルパレス(大平1-22-1)
	面接試験	9月19日(月) (時刻は個別に指定)	ひたちなか市役所(東石川2-10-1)

※申込状況により、面接試験の一部を9月18日(日)に実施する場合があります。

※申込状況により、一部の試験区分において試験会場が変更となる場合があります。

介護予防教室に参加しませんか

みんなで楽しく
足腰の筋力アップと
認知症予防



秋コース(全11回)	老人福祉センター高場荘			金上ふれあいセンター		
	番号	日程	期間	番号	日程	期間
■全身げんきコース 筋肉や脳を刺激する体操を行い、全身を元気にするコース (運動強度★★★)	①	水 午前	10/5～12/21	⑤	火 午前	10/4～12/13
■足腰げんきコース 椅子に座った体操等を行い、足腰の筋力アップを図るコース (運動強度★★)	②	火 午後	10/4～12/13	⑥	木 午後	10/6～12/22
■ころばぬ体コース 転倒予防のため、体幹に働きかける運動でバランス力アップを図るコース (運動強度★★)	③	金 午前	10/14～12/23	⑦	水 午後	10/5～12/21
■からだ脳活コース 簡単な学習と軽体操を行い、脳の活性化を図るコース (運動強度★)	④	木 午後	10/6～12/22	⑧	金 午後	10/14～12/23

申込期間 8月10日(水)～26日(金)(8:30～17:30、土・日・祝除く)

申込方法 電話(高齢福祉課☎273-1948)で申し込みください。その際、①氏名 ②住所 ③電話番号 ④生年月日 ⑤参加希望コース第1～3希望の番号 ⑥送迎の有無を忘れずにお伝えください。

※申し込みは先着順ではありません。申込多数の場合は抽選となり、抽選結果は9月中旬に発送します。

対象 次の(1)～(3)をすべて満たす方

- (1) 65歳以上で要介護認定を受けていない方(要支援1・2認定を受け、デイサービスや通所型サービスを利用していない方も含む)
- (2) 足腰が弱ってきていると感じている方や認知症予防等に取り組みたい方
- (3) 医師から運動制限を受けていない方、3カ月以内に入院していない方

定員 ▼老人福祉センター高場荘 各コース15人
▼金上ふれあいセンター 各コース20人

時間 ▼午前 9時30分～11時30分 ▼午後 2時～4時

費用 1回100円(送迎ありの場合は1回150円) ※毎回現金払い
その他 交通手段にお困りの方は送迎を行います。 ※人数制限あり送迎は、住所地により送迎区間が決まっています。

【申込・問合せ】高齢福祉課☎273-1948

重点プロジェクト Season² Vol.2

伝えるガール

F1層が住みやすいまちづくり 自分らしい暮らし方 編

令和3年度から始動した「第3次総合計画後期基本計画」。まちづくりの重点プロジェクト「F1層(20～34歳の女性)が住みやすいまちづくり」を、市民インタビューを交えながら、重点ガールがシリーズで紹介します。
【問合せ】企画調整課の内線 1313



阿字ヶ浦海岸/左から、戸板咲紀さん・市企画調整課 天野主事(アマちゃん 通称:重点ガール)

戸板咲紀(といたさき)。2000年生まれ。勝田二中、水戸一高出身、東京外国語大学在学中。昨年4月、大学4年時にコロナの影響でリモート授業になったことから、「地元に関わる」ことにチャレンジするため、半年間の休学を機に都内から地元ひたちなか市に戻る。現在は学業と並行しながら、人と人、人と地域をつなぐ活動をしている。

人と人が出会える「場」をつくる
アマちゃん 現在の活動を教えてください。
戸板 卒業に向けてひたちなか市で大学生活を送りながら、イバフォルニア・ベース*(以下「ベース」と記載)のコミュニティ・マネージャーとして、地元のことを案内したり、利用者に施設の使い方を説明したり、このコミュニティに関する情報を全般に携わっています。また、住む



▲イバフォルニア・ベース内で行われたインタビュー

地域での活動から広がった「選択肢の幅」
アマちゃん これまで活動してきた感想はいかがですか？
戸板 コミュニティでの活動を通して、学生のうちに多くの人と関わったり、就職に関しても心の余裕を持てたりしたことは、自分にとってプラスだったと思います。それによって「選択肢の幅」が広がったことは私にとって新たな発見で、東京でずっとひとり暮らしをしていたら知らなかったこと、できなかったことだったと思います。
コミュニティの余白が
人と人が出会うきっかけ
アマちゃん ひたちなか市の良さはどこにあると思いますか？
戸板 今、市内でもこのようなコミュニティが少しずつ生まれ始めていて、いろいろな目的を持った人が自由に入出入りできる場があるのは、

場所や働く場所、休日にごく場所を考える時に、「茨城もありかも」と感じてもらえるきっかけを作りたいという想いで、noteを中心としたメディアの運営や、直接人と人が出会えるような「場」の企画運営などを行っています。

若い人が地域と関わりながら将来を考えると、すごく大切だと思います。F1層が活動できるゆるやかな余白のあるコミュニティができて、これからは新たなつながりが生まれていくことに期待していきたいです！

市の取り組み
F1層にもまちの魅力が伝わるようシティブロモーションに取り組むとともに、インターンシップ事業など学生と地域が関わり、地元での暮らしや就職を考える機会を作ります。

*イバフォルニア・ベース:阿字ヶ浦海岸にあるコミュニティ&ワークスペース

すごくいいと思っています。また、コミュニティの存在はもちろん大事ですが雰囲気も重要で、ベースの場合「ゆるさ」を大切にしています。「なんでもいいよ、いつでもいいよ」みたいな、割とゆったりとした時間の流れがあると思います。これだけの「余白」は東京では経験できなかったことですね。コミュニティと余白の両方が大事だと思っています。
ベースにあれば、ちょうどいい距離感がすぐみんなが関わり始めて誰かにつながる。この場で生まれた人と人の出会い(点)をきっかけに、ほかのコミュニティの人とも出会い(点)、点と点がつながって線になっていくことが面白いですね。そうした「ゆるさ」と「余白」が、ひたちなか市ならではの良さだと思います。

本当に伝わってる・・・?

🌸 してほしい行動を言葉にすることでイメージしやすい
🌸 見通しが持てるとやる気につながる!

ついつい急かしたり、「～しないで!」とやってしまうことよくありますよね。それってお子さんにとっては「その行動の代わりに何をしたらいいか」が伝わっていないかも…。 “ちょっとだけ先生のコツ”を使ってシンプルに「してほしいこと」を伝えてみると、自分がどう行動すればいいのかお子さんもより分かりやすいですよ。また、「～できないよ!」よりも「～できるよ!」の方がお子さんのやる気が出て挑戦しやすくなります!

【問合せ】子育て支援センターふぁみりこ ☎ 212-6850

「早くしてよ!」と言いたくなるけど…
「早くしてよ!」と「手を洗わないとおやつ食べられないよ!」と言いたくはないよ!」

「早くしてよ!」
「早くしてよ!」
「早くしてよ!」

「早くしてよ!」
「早くしてよ!」
「早くしてよ!」

「早くしてよ!」
「早くしてよ!」
「早くしてよ!」

子育て支援センターふぁみりこの「伝え上手になるコツ」

「早くしてよ!」
「早くしてよ!」
「早くしてよ!」

「早くしてよ!」
「早くしてよ!」
「早くしてよ!」

「早くしてよ!」
「早くしてよ!」
「早くしてよ!」

前渡小学校

ビオトープ日本一

前渡小学校の「学校観察園 ホタルの森」が、6月17日、NPO法人日本ビオトープ協会の「学校ビオトープ大賞」を受賞しました。

20数年前から既存の環境(湧水・湿地・ため池・雑森林・傾斜地)を活かし、PTAや地域の方々の協力により、ホタルの生態や野鳥・湿生植物、水生昆虫などに配慮しながら環境整備を行ってきたことが評価されました。

吉田行博校長は「ホタルの森の活動にはさまざまな方が参加し、学校だけでなく地域の方にとっても貴重なものとなっています。今後もこのような身近な自然を、学校と地域が一体となって守り育てていきたい」と話しました。

6月29日、市役所を表敬訪問(左から大谷市長、吉田校長、内田PTA会長)▶



◀ホタルの幼虫を放流する子どもたち



上手にむけたよ

トウモロコシの皮むきに挑戦

～那珂湊第二小学校～



那珂湊第二小学校の1・2年生が、7月12日、食育授業の一環でトウモロコシの皮むき体験を行いました。農家による説明動画を見ながら、当日の朝に収穫されたトウモロコシの皮むきに挑戦し、「甘い香りがする」「ヒゲまできれいにとれた!」と、楽しく学ぶことができました。このあと調理され、給食でおいしく味わいました。



初開催

コキアの苗植え付け体験

in ひたち海浜公園

6月26日、国営ひたち海浜公園でコキアの苗植え体験が行われました。市内の小学1～3年生と保護者約100人が参加し、コキアの絶景を作り上げる一員として、小さな苗を丁寧に植え付けていきました。この日植えた約20cmの苗は、8月に緑色で70cmほどの大きさに育ち、10月中旬にかけて真っ赤なコキアへと移り変わります。



大きく育ってね

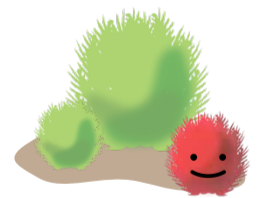

海辺の事故に備えて

水難救助合同訓練



6月23日、夏の海水浴シーズンを前に、阿字ヶ浦海岸で水難救助訓練が行われました。ライフセーバーを含めた関係者約70人が参加し、消防本部、茨城海上保安部、ひたちなか警察署などが合同で実施。プレジャーボートが横波で転覆し、乗員8人が海に投げ出されたと想定して行われ、水上バイクによる救助訓練や、海岸で待つ救助隊員への引き渡し訓練など、救助に関わる連携の確認が行われました。

完全予約制 ご遺族の負担を軽減 「おくやみ窓口」を開設します

ページID 1010320



■利用方法 (完全予約制)

予約開始 7月25日(月)～(利用開始は8月1日(日)から)

場所 本庁舎1階 市民ホール

対象 死亡時に本市に住民登録のあった方の遺族等

利用時間 1日4枠、各回1組

①午前9時 ②午前10時30分

③午後1時30分 ④午後3時

予約方法 利用希望日の5日前(土・日・祝、年末年始を除く)までに電話で市民課☎内線1175

○従来どおり、市役所の関係各課、那珂湊支所で手続きすることもできます。

○手続き内容により一度の来庁では完了しない場合があります。

○来庁前に「おくやみガイド」を参照いただくと手続きがスムーズに進みます。



「おくやみガイド」をご覧ください

死亡に伴う各種手続きをご案内する冊子です。死亡届提出の際に配布するほか、市HPからダウンロードできます。

「くらしの手続きガイド」をご利用ください

インターネット上で簡単な質問に答えていくことで、おくやみだけでなく結婚・出生・転居など8つのライフイベントの際に必要な手続きと持ち物を検索することができます。



在宅で生活している障害のある方への手当について

各種手当を受給するには、申請をし、認定を受ける必要があります。申請書類は各手当により異なりますので、詳しくは問い合わせください。

手当の種類	特別障害者手当	障害児福祉手当	特別児童扶養手当	市特別児童福祉手当	
対象者	心身に重度の障害があり、日常生活において常時特別の介護を必要とする、20歳以上の在宅の方	心身に重い障害があるため、日常生活において常に介護を必要とする、20歳未満の在宅の子	心身に障害のある20歳未満の子を監護している保護者(父母等)	心身に障害のある20歳未満の子と市内で同居している保護者	
対象となる障害の程度	①重度の障害が重複している方 ②重度の肢体不自由で、日常生活において常時介護を必要とする方 ③血液、肝臓等の疾病があり、絶対安静を必要とする方 ④知能指数(IQ)がおおむね20以下、または精神に障害のある方で、日常生活において常時介護を必要とする方	①身体障害者手帳1級程度(2級の一部を含む)の方 ②知能指数(IQ)がおおむね20以下、または同程度の精神障害のある方(療育手帳の判定がA程度(Aの一部を含む)) ③血液、肝臓等の疾病があり日常生活において常時介護を必要とする方 ④精神に障害があり、日常生活において常時介護を必要とする方	1級(重度障害) ①身体障害者手帳がおおむね1級、2級の方(内部的疾患は例外あり) ②知能指数(IQ)がおおむね35以下の方(療育手帳の判定がA程度、または同程度の精神障害) ③その他、上記と同程度の疾病・障害がある方	2級(中度障害) ①身体障害者手帳がおおむね3級程度の方(下肢障害については4級の一部を含む。内部的疾患は例外あり) ②知能指数(IQ)がおおむね50以下の方(療育手帳の判定がB程度、または同程度の精神障害) ③その他、上記と同程度の疾病・障害がある方	①身体障害者手帳が3級以上の方(下肢障害については4級の一部を含む) ②知能指数(IQ)がおおむね50以下の方(療育手帳の判定がB程度) ③特別児童扶養手当の1級または2級に該当する方 ※市は県基準より対象者を拡大しています
手当の額(月額)	27,300円	14,850円	52,400円	34,900円 (県基準額3,000円のところ) 5,000円	
注意事項	○この制度には所得制限等その他の要件があります。 ○障害者手帳を所持していない場合も手当が支給される場合があります。 ○手当額は毎年4月に見直しが予定されています。 ○障害児福祉手当とひたちなか市特別児童福祉手当の併給はできません。 ○入院や施設等に入所している方は、支給対象とならない場合があります。				

すでに手当を受給している方

毎年、所得状況届を提出する必要があります。8月上旬に書類を送付しますので、手続きを行ってください。届け出がない場合は、8月分以降の手当が受けられなくなります。受給資格者、その配偶者およびその他扶養義務者の前年の所得がそれぞれ一定額以上である場合は、支給が一定期間停止されます。

【申請・問合せ】障害福祉課☎内線7211～4

在宅介護の慰労金を支給します

ページID 1008541

市内在住で在宅の寝たきりや認知症高齢者、または心身に障害のある方などを介護している市民税非課税世帯の家族に介護慰労金を支給します。

過去に支給を受けたことがある方でも毎年度の申請が必要です。申請には、地方税関係情報に関する承諾書(市が作成した書式に世帯員全員が署名)の提出が必要となります。

■**支給条件** 令和4年7月31日現在、在宅で介護を受けている方および主たる介護者がともに ①市内に住民登録があり ②市民税非課税世帯に属していること ※介護を受けている方が施設や病院へ入所、入院中の場合は該当しません。

■**申請期間** 8月1日(月)～31日(水)(期限厳守)

■**支給までの流れ** 審査の上、申請者の方に9月下旬から支給決定通知書または支給非該当通知書をお送りします。

支給対象者	支給額	申請に必要なもの	申請・問合せ
①満65歳以上で、介護保険の要介護4・5の認定を受けている、もしくは要介護4・5に相当すると市長が認めた方で、令和3年8月1日から令和4年7月31日の間に介護サービスを利用しなかった方を介護している主たる介護者	100,000円	○在宅ねたきり高齢者等介護慰労金支給申請書 ○地方税関係書類の利用に係る承諾書 ○介護保険被保険者証または介護保険資格者証 ○申請者(介護者)の預貯金通帳	○高齢福祉課☎内線7232 ○那珂湊支所保険福祉担当(申請のみ)
②介護保険の要介護3・4・5の認定を受けている方を介護している主たる介護者	24,000円	○申請者(介護者)の預貯金通帳	
③満65歳未満で、②の要件に該当せず、身体障害者手帳1・2級または療育手帳(ア)を所持し、日常生活動作の大半に常時介護が必要な状態の方を介護している主たる介護者 ※障害の程度によっては、身体状況の調査が必要な場合があります。	36,000円	○身体障害者手帳または療育手帳の写し ○申請者(介護者)の預貯金通帳等の写し ○在宅ねたきり高齢者等介護慰労金支給申請書 ○地方税関係書類の利用に係る承諾書	○障害福祉課☎内線7211～4 ○那珂湊支所保険福祉担当(申請のみ)

募集 ふるさと納税返礼品 協力事業者募集

ページID 1001674

市では、市外在住でふるさと納税制度を利用して市に寄付をいただいた方に、感謝の意味を込めて返礼品を贈呈しています。返礼品を通じて市を知ってもらい、地元生産者や事業者の方々に応援していただける「ひたちなか市のファン」のさらなる増加を目指し、返礼品の拡充に取り組んでいます。

魅力ある返礼品をさらに増やし、より多くの「ひたちなか市のファン」を獲得するため、商品や体験型サービスを提供していただける返礼品協力事業者を募集します。



■申請方法

必要書類を企画調整課に郵送または持参

■返礼品協力事業者および返礼品の登録

登録には一定の要件を満たす必要があります。詳しくは市HPをご覧ください。お問い合わせください。

【問合せ】企画調整課☎内線 1314

支援 難病患者等見舞金を支給します

ページID 1005314

難病等を患っている方に、申請により年額20,000円の見舞金を支給します。

受付日時	令和5年3月31日(金)まで(土・日・祝を除く) 午前8時30分～午後5時30分
支給対象者	令和4年4月1日現在、次の(1)(2)全てにあてはまる方 (1)市の住民基本台帳に記録されている (2)県が発行する下記の受給者証のいずれかの交付を受けている ○指定難病特定医療費受給者証または一般特定疾患医療受給者証 ○小児慢性特定疾患医療受給者証 ○先天性血液凝固因子障害等医療受給者証
支給額	年額20,000円
申請に必要なもの	①申請書(窓口を設置、または市HPからダウンロード可) ②上記(2)の受給者証原本または写し(有効期間に令和4年4月1日が含まれているもの) ③申請者名義の金融機関口座番号がわかるもの(申請者名義の口座がない場合は窓口で現金払い) ④申請者が保護者の場合は身分を証明できるもの(運転免許証など)
申請窓口	障害福祉課、那珂湊支所保険福祉担当窓口

【問合せ】障害福祉課☎内線 7211～4

案内 防災行政無線の放送内容などをメールで配信 安全安心メールをご利用ください

ページID 1001739

携帯電話やパソコンで登録したメールアドレスへ、防災行政無線放送内容や気象庁が発表する地震・気象情報などの情報を配信しています。

放送塔や戸別受信機から放送が聞こえなかったときでも、メールで内容をすぐに確認することができます。災害に備え、さまざまな情報入手手段を準備しておきましょう。

登録はこちら▶



▼市HPからも登録できます

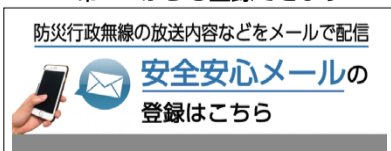

※配信情報を変更する場合は、過去に受信した安全安心メールの本文の「利用者情報の変更・解除はコチラ」→「登録情報変更」へアクセスし、配信カテゴリーから配信希望情報を選択・変更してください。

【問合せ】生活安全課☎内線 3211、8

▼地震情報の受信イメージ

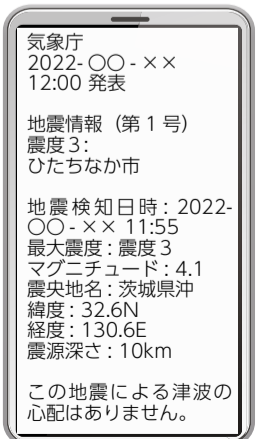

募集 8月8日は「タコの日」PRキャンペーン タコを描いて美味しいタコGET!

魚食条例を多くの方に知っていただき、魚を美味しく食べていただくため、「みんな大好きタコちゃんイラストコンテスト!」を実施します。

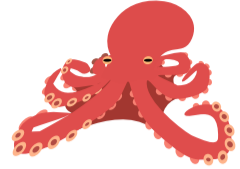

■内容 タコのイラスト(絵手紙可)をハガキ裏面に描いてご応募いただき、入選者に市特産の「蒸しダコ」1尾をプレゼント

■賞品本数 88本

■応募期間 8月1日(月)～31日(金)(消印有効)

■応募方法 官製はがきの裏面全体にタコのイラスト(絵手紙可)、表面に住所・氏名・年齢・電話番号を記入し、郵送でひたちなか商工会議所那珂湊支所(〒311-1244 南神敷台17-6)

■注記 応募は一人一作品。作品は返却しません。また、作品の権利は、ひたちなか商工会議所に帰属します。厳正な審査のうえ、入選者には商品の発送をもって発表に替えさせていただきます。発送は、9月中旬予定です。入選作品は、後日イベント等で展示する予定です。

【問合せ】タコ日本一・魚の美味しいまちひたちなか推進協議会(ひたちなか商工会議所那珂湊支所内)☎263-7811

案内 土ほこり対策 規格外麦種子を配布します

強風による土ほこりを防止するため、規格外麦(収穫を見込まない麦)種子を無料配布します。畑にまいて、土ほこりの発生防止にご協力ください。

申込書は農政課および各コミュニティセンターで配布しています。必要事項を記入して、当日お持ちください。

配布日時	配布地区
8月23日(金)	9:00～11:30 津田、長砂、馬渡 13:30～16:00 稲田、金上、高野、佐和、高場、足崎
8月24日(土)	9:00～11:30 阿字ヶ浦、磯崎、部田野、柳沢 13:30～16:00 勝倉、中根、三反田
8月25日(日)	9:00～11:30 その他地区 13:30～16:00 配布日に取りに来られなかった方

※小雨決行。荒天中止。中止の場合は予備日を設けますのでお問い合わせください。



【問合せ】農政課☎内線 1333

案内 「ひたちなか治水だより」発行しています

ページID 1003151

市では、国・県と連携し各治水事業を推進しています。治水事業の進捗情報や新着情報などを「ひたちなか治水だより」でお知らせします。市HPやLINE、Twitterからも閲覧できます。

■配布施設一覧

- 市内コミュニティセンター
- 湊公園ふれあい館
- ふあみりこらぼ
- 市役所(1階市民ホール、河川課、生活安全課)
- 那珂湊支所(1階市民ホール)
- 総合福祉センター
- 那珂湊総合福祉センター(しあわせプラザ)
- 中央図書館
- 茨城県立図書館(2階郷土資料館)

※閲覧のみ



那珂川緊急治水対策推進室(河川課内)では、市で取組む治水事業や国・県などの情報を発信していきます。詳しくは、市HPをご覧ください。

【問合せ】河川課☎内線 6418

案内

●万霊供養灯ろう流し中止のお知らせ

感染症拡大防止のため、昨年に引き続き中止となりました。問合せ 灯ろう流し実行委員会事務局長・鬼沢 ☎ 090-5991-6818

●代替地登録制度

道路、学校、公園等の公共事業を進めるためには、事業用地の取得が必要です。協力をいただく方の中には、代替地(やむをえず移転する場合の移転用地等)を希望する方がいます。希望に応えるため、土地の処分を予定している方に処分予定地を事業用地の代替地として登録していただく「代替地登録制度」を実施しています。登録された土地は、一定の条件のもとに代替地取得希望者へ情報として提供し、取得希望があれば市があっせんをします。

■代替地登録の条件

①一区画の面積が200㎡以上であり、公道に接している、おおむね正方形または長方形の土地 ②所有権および所有面積が明確である土地 ③所有権以外の権利が設定されていないこと。設定されていても売買の前日までに消滅させることができる土地。

■代替地として提供したときの特典

市、事業用地の所有者、代替地の提供者の三者で契約することにより、税の優遇措置が受けられます。(譲渡所得の1,500万円特別控除が適用されます。ただし、事業用地の土地の代金が限度) また、事業用地の金額(1,500万円を限度)より代替地の金額が少ない場合には、譲渡所得税はかかりません。申込・問合せ 道路建設課用地室 ☎ 内線 6231

●農地の適正管理をお願いします

農地は、所有者(耕作者)が適正に管理する義務があります。耕作放棄により荒廃化した農地は、雑草の繁茂による種子等の飛散・病虫害の発生・不法投棄の誘因など、周辺の

環境を著しく悪化させるとともに、火災発生のリスクも高くなります。耕うんまたは草刈りを行い、農地の適正管理に努めましょう。問合せ 農業委員会事務局 ☎ 内線 1327

●空き地の適正管理をお願いします

管理されていない空き地等は、雑草や樹木が繁茂することで害虫の発生、ごみの不法投棄、交通の障害などの原因になります。空き地等をお持ちの方は、定期的に除草や害虫の駆除を行い適正管理に努めましょう。

■ご自身で除草などができない方へ

市指定の雑草等除去指定業者(有料)を紹介しています。詳しくは市HPをご覧ください。

■近隣空き地の雑草繁茂等でお困りの方へ

現地確認の上、所有者へ指導等を行いますのでご相談ください。

問合せ 環境政策課 ☎ 内線3312、3、5

●全国瞬時警報システム(Jアラート) 全国一斉情報伝達訓練

地震・津波や武力攻撃などの発生に備え、Jアラートの作動試験を実施します。防災行政無線(屋外放送塔、戸別受信機)から、全国で一斉に試験放送が流れます。

日時 8月10日(金) 午前11時

放送内容 「これは、Jアラートのテストです(3回繰り返し)。こちらはひたちなか市役所です」 ※国民保護サイレンは使用しません。訓練15分前に予告放送を実施します。問合せ 生活安全課 ☎ 内線 3211、8

●夏休みの水難事故や二セ電話詐欺に注意

■水難事故に注意

海や川などで遊ぶときは、決して子どもから目を離さず、子どもだけで海や川などに行かせないようにしましょう。また、危険区域には絶対に入らないようにしましょう。

■二セ電話詐欺に注意

「(病院)入院したので」すぐにお金が必要」「ATMで還付金手続き」

「暗証番号を教えてください」「キャッシュカードを預かる・確認する・交換する」等のキーワードは全て詐欺です。在宅中も自宅電話機を留守番電話に設定し、被害を未然に防ぎましょう。問合せ ひたちなか警察署 ☎ 272-0110

●障害者就職面接会(要予約)

日時 9月22日(金) 受付:午後0時30分 面接会:午後1時~3時30分 場所 ホテルレイクビュー水戸 申込 8月中旬~9月8日(金)にハローワーク水戸 ☎ 231-6221 (43 #)

●点検していますか? 住宅用火災警報器

古くなると電子部品の寿命や電池切れ等で火災を感知なくなります。本体のボタンを押すか、ひもを引いて点検してみましょう。電池交換や機器本体の交換は10年を目安に!

■正常な場合

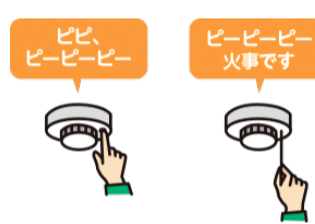

「正常を知らせる音声」または「火災警報音」が鳴ります。

■音が鳴らない場合

電池がきちんと入っているか確認してください。それでも鳴らない場合は「電池切れ」または「機器本体の故障」です。取扱説明書をご覧ください。問合せ 消防本部予防課 ☎ 271-0735

文化・教養

●コミュニティギャラリー展示

開催期間	展示名
8/17(金)~22(月)	ひたちなか市 子どもサロン
8/24(金)~29(月)	アトリエ大島絵画作品展

開館時間 午前10時~午後8時 ※(金)、お盆(8月13~15日)休館 問合せ 市民交流センターひたちなか・ま ☎ 276-0101

●那珂湊支所展示室展示 那珂湊の山車を観る

みなと八朔まつりで活躍する町内の山車を展示します。今年度は、牛久保町と七丁目です。

日時 8月8日(金)~9月17日(土) 午前9時~午後5時 ※(土)(日)も開館。入場無料。問合せ 文化財室内 ☎ 内線 7307

●まちかど交流館ふらっと いばらき怪獣展

県内の名所・名物に隠れている怪獣たちの作品を展示します。

日時 8月17日(金)~21日(日) 午前10時30分~午後5時 ※(金)定休 場所・問合せ まちかど交流館ふらっと ☎ 276-3175、インスタグラム: @machikado_flat

祝日のごみ収集日変更

■資源回収(山の日) 第2、4木曜日地区 8月11日(金)→8月13日(土) 問合せ 廃棄物対策課 ☎ 内線 3324~6

自衛官募集

	航空学生	一般曹候補生	自衛官候補生
受付期間	9月8日(金)まで	9月5日(日)まで	年間を通じて受付
応募資格	▼海 18歳以上23歳未満 ▼空 18歳以上21歳未満 ※高卒者(見込)または高専3年次修了者(見込)	18歳以上33歳未満(32歳の方は、採用予定月の末日現在33歳に達していない方)	
第1次試験日	9月19日(日) ※第2次、第3次試験あり	9月16日(金)~18日(日)のうち指定する1日 ※第2次試験あり	受付時に通知
身分	特別職国家公務員		
待遇	月額179,200円(自衛官候補生は2士任官後)、昇給年1回、賞与年2回		
問合せ	自衛隊茨城地方協力本部水戸募集案内所 ☎ 226-9294		

防衛大・防衛医科大 学生募集

	防衛大学校	防衛医科大学校	
		医学科	看護学科
受付期間	▼一般 10月26日(金)まで ▼推薦 9月5日(日)~9日(金) ▼総合選抜 9月5日(日)~9日(金)	10月12日(金)まで	10月5日(日)まで
応募資格	日本国籍を有し、令和5年4月1日現在、高卒者(見込)で18歳以上21歳未満の方 推薦は学校長の推薦者		
第1次試験日	▼一般 11月5日(土)、6日(日) ▼推薦 9月24日(土)、25日(日) ▼総合選抜 9月24日(土) (推薦との併願不可)	10月22日(土)	10月15日(土)
身分	合格者は2次試験あり 特別職国家公務員		
待遇	毎月学生手当117,000円 ※令和4年1月現在、年2回期末手当支給		
問合せ	自衛隊茨城地方協力本部水戸募集案内所 ☎ 226-9294		

令和5年4月採用 (公財)市生活・文化・スポーツ公社 職員採用試験

文化会館、総合運動公園等の管理運営、イベント事業の企画実施、勤労者の福祉の向上に関する事業、上下水道料金賦課徴収業務等に従事する職員を募集します。

試験区分	採用予定人員	受験資格
事務 高校卒業程度	2人程度	平成4年4月2日~平成17年4月1日生まれ
事務 大学卒業程度		○平成4年4月2日~平成13年4月1日生まれ ○平成13年4月2日以降に生まれ、学校教育法による大学(短期大学を除く)を卒業、または令和5年3月31日までに卒業見込み

■第1次試験 日時 9月18日(日) 午前8時40分~ 場所 ワークプラザ勝田 試験科目 SPI3(性格検査・基礎能力検査)、個人面接 試験案内・申込書 8月20日(金)まで、公社総務課(文化会館事務室)で配布 ※公社HPからもダウンロード可 申込期間 8月6日(土)~20日(金)(日(日)を除く) 午前8時30分~午後5時30分 申込方法 8月20日(金)(消印有効)までに、持参または郵送で、(公財)市生活・文化・スポーツ公社総務課 ☎ 275-8888 (〒312-0056 青葉町1-1)

募集

●ハーモニーひたちなか 写真・絵画展 作品募集

ページID 1010190

子ども(3歳から中学生)が撮った写真・描いた絵画を募集します。保護者の方が応募してください。作品は、11月の市関連イベント会場等で展示します。

テーマ 「何かに取り組み、かがやいていて、かっこいい大人」 内容 自作で未発表、肖像権・プライバシー等問題のないもの ▼写真 六ツ切以下、カラー・モノクロ可 ▼絵画 サイズ・画材ともに自由 応募方法 9月30日(必着)郵送またはメールでハーモニーひたちなか事務局・女性生活課(内線3234(〒312-8501東石川2-10-1、メール:danjokyodo@city.hitachinaka.lg.jp ※不着防止のため電話でご連絡ください。

●令和4年度明るい選挙 啓発ポスター作品募集

対象 市内在住または市内の学校に通学している小・中・高校生 内容 画用紙の四ツ切(542mm×382mm)八ツ切(382mm×271mm)またはそれに準じる大きさで、描画材料は自由 ※詳しくは(公財)明るい選挙推進協会HPをご覧ください。応募者全員に記念品を贈ります。 応募方法 9月9日(必着)までに、作品の裏右下に学校名、学年、氏名(ふりが

な)を記入し、直接または郵送で市選挙管理委員会(総務課内)(内線1241、2(〒312-8501東石川2-10-1)

●優良自動車運転者表彰

対象 ①市内に居住し、交通安全協会の会員であること ②日常通勤、業務等で車の運転に携わっていること ③令和4年10月1日現在、運転経験(免許取得後)が10年以上あり、5年以上無事故・無違反であること ④今までに交通安全協会関係の表彰を受けていないこと 申込 9月15日(必着)までに、運転免許証のコピー1枚(余白に職業、勤務先、電話番号記載)と印鑑を、ひたちなか地区交通安全協会事務局へ持参 問合せ 同協会事務局(内線)272-7526

●スマホ教室・マイナンバーカードを申請しよう(無料)

Table with 2 columns: 日時, 内容. Rows include dates from 8/1 to 8/30 and times like 10:10~11:10.



場所 ドコモショップシーサイドひたちなか店(新光町39-2) 内容 マイナンバーカードのスマホ申請から受取方法までの説明 対象 市内在住でスマホをお持ちの方 ※どの携帯キャリアでも可 定員 各6人 持ち物 スマホ、個人番号カード交付申請書(再発行等の問い合わせは市民課(内線)1176) 申込 ドコモ

ショップシーサイドひたちなか店(内線)0120-590-360、(外線)352-2701

●市営墓地の使用者募集

■たかのす霊園(部田野2720-1) 区画面積 4㎡ ※区画選択不可。 対象 市内に住民登録があり、市営墓地を使用していない方 費用 永代使用料60万円(申込時)、年間管理料3,300円(毎年) 申込・問合せ 環境政策課(内線)3312、3、5

●日本語ボランティア養成講座 入門編(オンライン開催)

日時 9月6日~全4回(全て(必着)) 午後7時~9時 ※詳細は申込後に別途案内 内容 日本語で国際交流活動をするために必要な知識を学ぶ 定員 先着30人 費用 ▼協会会員 無料 ▼一般 2,000円 申込 市国際交流協会事務局(内線)212-6855、市民活動課(内線)3224

●ひとり親家庭の母・父のための パソコン講習会

日時 9月11日(必着)、10月2日(必着)、16日(必着)、30日(必着) 午前9時30分~午後4時30分 場所 県母子寡婦福祉連合会(水戸市八幡町11-52) 内容 面接時や仕事に役立つワード、エクセル、メール、パワーポイント 対象 4日間必ず出席でき、パソコンで文字入力ができる方 定員 15人 費用 教材費1,000円 託児 2歳以上 申込 8月18日

(必着)で、申込用紙(市子ども政策課で配布、県母子寡婦福祉連合会HPからダウンロード可)に記入の上、郵送またはFAXでひとり親家庭等自立支援センター(内線)221-8497、FAX:221-8618

●勝田工業高校 公開講座 ■捨てる前に活用!旧型ノートPC Chromebook化講座

日時 8月28日(必着) 午前10時~正午 場所 勝田工業高校 対象 旧型ノートパソコンを準備できる小中学生の親子等 費用 無料 注記 動作確認に必要なネットワーク利用環境(携帯テザリング、ポケットWiFi等)は参加者で用意 申込 8月21日(必着)までに同校HPから、またはメール:kouza@open.katsuta-th.ibk.ed.jp 問合せ 勝田工業高校公開講座担当・森戸(内線)272-4351

●茨城里親1000人プロジェクト 里親制度説明会(無料)

県は里親制度を積極的に推進しており、里親を広く募集しています。子どもたちの未来のために、制度を知ることからはじめてみませんか? 日時 8月7日(必着) 午後2時~4時 場所 内原同仁会子どもセンター 内容 里親制度説明、体験談など 定員 30人 申込 電話またはメールで児童家庭支援センターあいびー・新山(内線)291-3770、メール:satoriku@doujinkai.or.jp

学校と連携し 子どもを見守る 青少年相談員を紹介し

青少年相談員は、複雑かつ多様化している青少年問題を解決し、児童生徒が安心して生活ができるよう、街頭指導や見守り、相談などの活動を行っています。また、「学校と地域」をつなぐパイプ役として、学校訪問や情報連携を行うなど、学校と連携した取り組みを進めています。



青少年に関する困りごとや悩みを、お気軽にご相談ください

友だち・学習・部活動などの不安や悩みなどに関する青少年からの相談、子育てや子どもの行動で悩む保護者からの相談を専門の特別青少年相談員と一緒に考えていきます。

- 電話相談 ☎ 275-0050
来所相談 市青少年相談室(ふあみりこらば1階)
相談日 平日 8:30~12:00、13:00~17:00
土曜日 8:30~12:00
※(必着)、年末年始を除く



▲メール相談はこちら

こらぼDEまなぼ~学びのとびら~

■ひたちなか市の文化財を知ろう

日時 9月8日(必着) 午前10時~11時30分
内容 市内に数多くある文化財の内容や現状を広く知り、その魅力を身近に感じましょう。
講師 市文化財室職員

申込はこちら(文化財を知ろう)



■子ども食堂について学ぶ

日時 9月9日(必着) 午後2時~3時30分
内容 活動の役割と私たちにもできる支援を考えます。
講師 子ども食堂サポートセンターいばらき 大野 覚氏

申込はこちら(子ども食堂)



★共通 場所 ふあみりこらぼ 費用 無料 定員 15人 ※応募多数の場合抽選(市内在住優先)。結果は8月25日(必着)までに返信はがきまたはメールで通知。

申込 8月15日(必着)(消印有効)までに電子申請、または往復はがき(1人1枚)に講座名・氏名(フリガナ)・年齢・性別・住所・電話番号(携帯・自宅)を記入し、生涯学習課(〒312-0057石川町11-1)

【問合せ】生涯学習課(内線)272-6301

スポーツ教室(C教室)

Table with 7 columns: 教室, 日時, 場所, 対象, 定員, 申込, 抽選, 費用. Rows include activities like インドアキッズテニス, テニス, バドミントン, キッズ体操, ジョギング, チャレンジ!体作り.

※費用は保険料込・税込

新型コロナウイルス感染症の拡大状況によって、行事やイベントなどが中止や変更になる可能性があります。市HPや各問合せ先でご確認ください。

健康推進課 (ヘルス・ケア・センター) ☎276-5222

●がん検診を受けましょう
下記対象者(年齢は令和4年4月1日現在)で、過去5年間に市の各検診を受けていない方へ、6月下旬に無料クーポン券を送付しました。

■大腸がん検診(男女)
40歳 S56.4.2～S57.4.1生
60歳 S36.4.2～S37.4.1生

■乳がん・マンモグラフィ検診(女)
40歳 S56.4.2～S57.4.1生

■子宮頸がん検診(女)
20歳 H13.4.2～H14.4.1生
25歳 H8.4.2～H9.4.1生
30歳 H3.4.2～H4.4.1生
35歳 S61.4.2～S62.4.1生
40歳 S56.4.2～S57.4.1生

受診期限 令和5年2月28日(大腸がん検診は容器の提出期限)
受診方法 無料クーポン券と同封の書類をご覧ください。
※上記対象の生年月日で令和4年4月21日以降に転入した方、またはクーポン券を紛失した方は、問い合わせください。

●夏休みを利用して 計画的に予防接種を

■日本脳炎2期
接種年齢 小学4年生(9～13歳の誕生日の前日まで)
※1期(初回2回、追加1回)と2期(1回)の合計4回接種が必要です。
特別対象者 ①平成19年4月1日以前の生まれの方は、20歳未満までに接種可能
②平成19年4月2日～平成21年10月1日生まれの方は、9～13歳未満までに接種可能
■ジフテリア・破傷風(二種混合)2期
接種年齢 小学6年生(11～13歳の誕生日の前日まで) 転入や紛失等で予診票のない方は母子健康手帳を

持参しヘルス・ケア・センターまたは那珂湊保健相談センターで交付を受けてください。

●飲食物取扱い従事者の 保菌検査(検便)

受診方法 検査対象の営業所(店舗等)に届いた案内はがきをひたちなか保健所に持参し、検体容器・申込書・専用封筒を受け取る→便を採取後、専用封筒に入れて郵便ポストに投函
検査項目 腸管出血性大腸菌すべて
※大腸がん検診ではありません
手数料(1検体) 食品衛生協会員700円、非会員1,000円
※コンビニ・郵便局で払い込み(払込用紙は検査結果に同封)
問合せ ひたちなか保健所 ☎265-5645

相談

●8月の弁護士相談(無料)
日時 8月2日(火)、9日(水)、16日(火)、23日(火) 午後1時～4時
※要予約
場所 市民相談室(市役所1階・広報広聴課内)
対象 市内に住居登録のある方
定員 各日6人(1人25分程度)
注記 同一案件の再相談は不可。あらかじめ要点をまとめ、必要な資料をご用意ください。
申込 広報広聴課 ☎内線1154

●困りごと相談(無料)
日時 月～金 午前9時～正午、午後1時～4時30分(受付:4時まで)
※申込不要
場所 市民相談室(広報広聴課内)
内容 心配ごとの相談、専門機関への案内など
問合せ 広報広聴課 ☎内線1155

●行政書士相談会(無料)
場所・日程 ▼市民ホール(市役所1階・国保年金課前) 8月4日(火) 18日(火) ▼那珂湊支所(2階・会議室3) 8月25日(火)
時間 午後1

時～4時 ※申込不要
内容 営業許可、契約書、相続、遺言等
問合せ 県行政書士会水戸支部 ☎303-5812

●全国一斉「遺言・相続」相談会(無料)

日時 8月7日(日) 午前10時～午後4時
▼電話相談 ☎0120-33-9279
▼対面相談 要予約
場所 茨城司法書士会館
▼WEB相談 要予約
問合せ 茨城司法書士会 ☎225-0111
申込はこちら▶

●茨城県八士会 無料相談会

法律・司法・行政・税務・社会保険、不動産等の問題について、専門家が相談に応じます。
日時 9月4日(日) 午前9時30分～午後3時
※予約不要、相談時間は30分以内
場所 県産業会館

●全国一斉「子どもの人権110番」強化週間 ☎0120-007-110

期間 8月26日(金)～9月1日(木)
時間 午前8時30分～午後7時
※強化週間以外は午後5時15分まで。
(土)は午前10時～午後5時。
相談員 法務局職員、人権擁護委員
問合せ 水戸地方法務局 ☎227-9919

図書館

●中央図書館 ☎273-2247
■子どもえいがかい(要予約)
日時 8月28日(日) ①午前11時～②午後2時30分～
場所 視聴覚室
内容 アニメ「のっぺらぼう・きもだめしのぼん」(30分)
定員 各回先着15人
申込 8月17日(火)午前9時～児童室へ直接または電話

●那珂湊図書館 ☎263-5499

■ちょっとだけこわ～いはなし(要予約)
日時 8月6日(土) 午後3時～
内容 子ども向けの怖いはなしをあつめたおはなし会
■キッズシアターSP(要予約)
日時 8月11日(水) 午後2時～
内容 映画「ねこねこ日本史～龍馬のはちやめちやタイムトラベルぜよ!」(73分)

■せんそうえいがかい(要予約)

日時 8月14日(日) 午後2時～
内容 「野坂昭如戦争童話集」(70分)
★共通 場所 視聴覚室
定員 先着15人
申込 7月26日(火)午前9時～直接または電話

●佐野図書館 ☎270-3811

■子どもえいがかいスペシャル(要予約)
日時 8月6日(土) ①午前11時～②午後2時30分～
場所 視聴覚室
内容 アニメ「ふしぎ駄菓子屋銭天堂～お稲荷せんべい～他」(27分)
定員 各回先着10組
申込 7月26日(火)午前9時～直接または電話

■サンデーシアター(要予約)

日時 8月14日(日) ①午前10時～②午後2時～
場所 視聴覚室
内容 「スパイの妻」(115分)
定員 各回先着10人
申込 8月2日(火)午前9時～直接または電話

■おはなしのかいスペシャル(要予約)

日時 8月11日(水) 午後2時～
場所 視聴覚室
内容 幼児向けのおはなし会
対象 幼児、小学生と保護者
定員 先着10組
申込 7月29日(金)午前9時～直接または電話

スポーツ

●市陸上記録会

日時 8月20日(土) 受付:午前8時30分 競技開始:午前9時30分
※雨天決行
場所 市陸上競技場

Table with 3 columns: 小学生の部 (1～3年, 4～6年), 中・高・一般共通 (男子, 女子), and 50m, 100m, 200m, 1500m, 4x100mリレー, 走り幅跳び

※個人種目は小学生1人1種目、中・高・一般は1人2種目まで(リレーは除く)
費用 小学生200円、中学生400円、高校・一般600円(中・高・一般は2種目め無料)、リレー1チーム800円
※当日払い
申込・問合せ 8月10日(火)(必着)までに郵送で市陸上競技協会事務局・市毛 ☎080-9971-7930 (〒312-0001 佐和3038-13)
※申込書は同協会HPからダウンロード

■体育施設イベント案内 総=総合運動公園

Table with 4 columns: 月, 日, イベント, 場所. Includes events like 県マーチングフェスティバル, 全日本少年野球東日本報知オールスター戦, etc.

【問合せ】総合運動公園 ☎273-9370

■文化会館イベント案内

Table with 4 columns: 月, 日, 開演, イベント. Includes events like iB ウインドオーケストラ演奏会, 夏休みファミリーシアター, etc.

【問合せ】文化会館 ☎275-1122

健康メモ For Your Health
医療法人社団愛友会 勝田病院 内科・訪問診療
宮澤 麻子
「いざという時のことをよく考えておきましょう」という謳い文句が...
「いざという時」は主に3種類あります。1つ目はがんが進行した時、2つ目は認知症や脳卒中の症状が進んだ時、3つ目は心臓・呼吸器などの慢性疾患が進んだ時です。考えておくべきことのうち重要なものは、そ...

新型コロナワクチンの4回目接種について

ページID 1009603

■接種券送付予定

3回目接種から5カ月以上経過した60歳以上の方に、4回目接種券を送付します。接種券の発送からお手元に届くまでに1週間程度かかる場合があります。

3回目接種完了時期	接種券発送日
2月21日～2月27日	7月27日 [㊟] 発送予定
2月28日～3月3日	8月3日 [㊟] 発送予定
3月4日～3月10日	8月10日 [㊟] 発送予定

- ※発送日時時点で60歳に満たない方は、満60歳の誕生日を迎え、3回目接種完了から5カ月以上経過した後に発送します。
- ※18歳以上60歳未満で基礎疾患等があり接種を希望する方は、接種券発行申請が必要です。申請方法は市HPまたは市報6月10日号をご覧ください。

60歳以上の方を対象に集団接種を実施します

■4回目接種集団接種実施スケジュール(8月1日[㊟]予約受付開始分)

接種日	接種受付時間	接種会場
8月7日 [㊟] 、18日 [㊟]	13:00～15:30	ホテルクリスタルパレス

- ※使用ワクチンは武田/モデルナ社製。
- ※18歳以上60歳未満で基礎疾患のある方は、原則かかりつけの医療機関で予約をお取りください。集団接種会場で疾患に関する相談はできません。

予約方法

- コールセンター ☎ 0120-950621 (平日のみ 午前9時30分～午後5時)



- ※市役所、ヘルス・ケア・センターでは予約できません。

- インターネット予約(二次元コードより)

ページID 1010109

- ※医療機関での個別接種を希望する方は、接種券同封の一覧を確認し、各医療機関に直接申し込みください。

新型コロナワクチンの接種は、9月30日[㊟]で接種回数を問わずすべて終了します(7月21日時点)。接種を希望する方は、お早めの接種をご検討ください。 ※10月以降の実施については、国からの方針が示されていません。

【問合せ】健康推進課(ヘルス・ケア・センター) ☎ 276-5222

7月10日 執行 第26回 参議院議員通常選挙の投票・開票結果

ひたちなか市における投票・開票結果は次のとおりです。なお、無効票の関係で投票総数と得票数は一致しません。

■投票結果

ひたちなか市	
当日有権者数	131,368人
投票総数(選挙区)	61,850人
投票率(選挙区)	47.08%

■開票結果(得票順)

1. 参議院選挙区選出議員選挙

候補者名	候補者届出政党等	得票数
かとう あきよし	自由民主党	29,391票
堂込 まきこ	無所属	11,992票
ささき りか	日本維新の会	8,964票
大内 くみ子	日本共産党	5,448票
きくち まさや	参政党	2,491票
村田 大地	NHK党	653票
にわ 茂之	NHK党	647票
なかんだかり てつまさ	無所属	198票

2. 参議院比例代表選出議員選挙

参議院名簿届出政党等の名称	得票数	参議院名簿届出政党等の名称	得票数
自由民主党	22524.400票	社会民主党	1591.057票
日本維新の会	8650.172票	NHK党	1325.333票
公明党	7111.097票	ごぼうの党	209票
立憲民主党	6128.272票	幸福実現党	98票
国民民主党	5756.570票	日本第一党	86票
日本共産党	2833.731票	新党くにもり	60票
れいわ新選組	2210.358票	維新政党・新風	46票
参政党	1818票		

- ※得票数は、政党等と所属する名簿登載者の投票を合わせた票数です。
- ※得票数に小数点以下の数字があるのは、あん分票*があるためです。
- *あん分票…複数の名簿登載者および政党等に共通する部分のみが記載された投票を、それぞれの名簿登載者等の得票数の割合に応じて配分した票。

【問合せ】市選挙管理委員会 ☎ 内線 4187、8

第1回 いばらき県央地域スポーツフェスティバル

9月3日(土) 市総合運動公園

県央地域に拠点を置くプロスポーツチーム等の選手・スタッフと一緒に楽しめる「体験教室型」スポーツフェスティバル!



種目	講師	時間	対象	定員	
体験教室(事前申込)	陸上競技(中・長距離走)	日立女子陸上競技部	午前・午後	小学5年生～中学生	50人
	バレーボール	日立Astemoリヴァール	午前	小学生	40人
			午後	中学生	40人
	バスケットボール	茨城ロボッツ	午前・午後	小学2～4年生	20人
	チアダンス	RDT (Robots Dance Team)	午前	小学2～4年生	20人
			午後	小学3～6年生	20人
サッカー(3on3)	水戸ホーリーホック	午前	小学1～3年生	30人	
		午後	小学4～6年生	30人	
フットサル	マルバ水戸	午前・午後	小学1～3年生	20人	
サブイベント	①日立Astemoリヴァール ②茨城ロボッツ ③水戸ホーリーホック	午前10時30分～午後3時	小学4～6年生	20人	
			どなたでも参加可 ※事前申込不要	なし	

時間

- ▼午前の部 10時30分～正午
- ▼午後の部 1時30分～3時

- ※屋外の種目は雨天中止

体験教室の申込

8月8日[㊟]～19日[㊟]に電子申請 ※応募多数の場合は抽選

【問合せ】スポーツ振興課 ☎ 内線 2112

同日開催! イースタンリーグ公式戦

読売ジャイアンツ VS 千葉ロッテマリーンズ

午後1時プレイボール(開場:11時)

場 所 市総合運動公園内 市民球場
チケット 内野指定席 1,200円(当日1,500円)
外野自由席 500円(当日同額)
中学生以下無料

購入・問合せ 市生活・文化・スポーツ公社 ☎ 273-9370

ホームページ連携でらくらく検索

ページID 1000038



各記事に記載されている「ページID」を、市HPの「ページID検索」に入力して検索すると、簡単に目的のページを探ることができます。

市の人口

住民基本台帳人口(市民課扱い)

人口	156,756人
男	78,983人
女	77,773人
世帯数	70,886世帯

6月の人口動態

出生	▶ 90人	死亡	▶ 113人
転入	▶ 395人	転出	▶ 397人

6月末日現在

ひたちなか市ホームページ



妊娠・子育て支援サイト



移住・定住サイト

