



市報 ひたちなか

2016年

8月10日号

■発行・編集 ひたちなか市広報広聴課
毎月10日・25日発行
<http://www.city.hitachinaka.lg.jp>

〒312-8501
ひたちなか市東石川2丁目10番1号
☎029(273)0111

世界とふれあう自立協働都市～豊かな産業といきいきとした暮らしが広がる元気あふれるまち～

No.520



体験入署で学んだ 「日頃の準備と心がけ」

私たちは、少年消防クラブです。災害から身を守る知識や技術を身につけるため、各小学校の4年生が所属しています。夏休みに入り、7月21日と22日に、笹野消防署と神敷台消防署へ1日体験入署しました。

災害が起こったときの私たちの行動は「まず自分の身を守り、そして周りの人と助け合うこと」。隊員の方と一緒に煙の中を進む訓練や放水訓練などに挑戦した後、障害物突破訓練を見学し、隊員の救助に向かう早さに驚きました。いざという時、行動するには、日頃の準備が大切だと学びました。

8月27日には、家族で参加できる総合防災訓練が開催されます。できるだけ多くの人で参加して、災害に強いまちにしていきたいです。

【4面に関連記事「総合防災訓練開催」】

目 Contents 次

| | |
|-----------------------------|------|
| 第7次市行財政改革大綱の実績…… | 2 |
| いきいき茨城ゆめ国体2019 …… | 3 |
| まちづくりを語る⑥ | |
| 総合防災訓練開催…… | 4 |
| デジタル無線で医療機関との通信訓練… | 5 |
| 魚食の普及推進に関する条例制定記念シンポジウム… | 6 |
| まちの話題 …… | 7 |
| 終着駅サミット&ローカル鉄道サミット開催 | |
| くらしの情報 | 8-11 |
| (図書館・コミセン・相談・募集・保健・健康診査・案内) | |
| 第22回 ひたちなか祭り …… | 12 |

財政基盤の確立と 更なる市民との 協働の推進

～誰もが暮らしたくなるまちの 実現を目指して～



市では、平成25年2月に「第7次ひたちなか市行財政改革大綱」を策定し、平成25年度から平成27年度までの3か年を推進期間として、「財政基盤の確立と更なる市民との協働の推進～誰もが暮らしたくなるまちの実現を目指して～」を基本理念に行財政改革を進めてきました。このたび、「第7次ひたちなか市行財政改革大綱」の推進期間が終了しましたので、取組実績をお知らせします。

第7次ひたちなか市行財政改革大綱の実績をお知らせします

行財政改革の取組による財政効果額 3年間の効果額合計 ▶ 約 **84** 億円

◆利用予定のない市有地の売却や土地区画整理事業の見直しなど、以下の取組により3年間の財政効果額の合計は、約84億円となりました。

| 改革課題 | 取組の概要 | 効果額(千円) | |
|--------------|----------------------|--|-----------|
| 歳入増加 | 未利用市有財産の活用と売却 | 利用計画のない市有地を23区画(4,273.75㎡)売却しました。 | 59,699 |
| | 市税収納率の向上 | 不動産会場公売により4件の差押物件を公売しました。 | 6,560 |
| 歳入増加額計(A) | | 66,259 | |
| 歳出削減 | ひたちなか市くらしの便利帳の経費節減 | 平成26年度に発行したくらしの便利帳について、発行・配布に要する費用を、全て広告収入によりまかなうことで節減しました。 | 1,456 |
| | 自治体クラウドの検討 | 平成26年11月から、住民データなど市が業務に使用するデータの管理方法を、庁内サーバによる管理から、委託先事業者のデータセンターで管理するクラウド方式に変更したことにより、サーバの維持管理に要する費用を削減しました。 | 36,122 |
| | 補助金等の見直し | 平成25年に開催された補助金等審査委員会の提言を踏まえ、1件の補助金について金額を見直しました。 | 296 |
| | ひたちなか市民債の発行 | 市民債の発行により、銀行借入の場合と比較して利息の支払額を節減しました。 | 3,639 |
| | 土地区画整理事業の見直し(六ッ野地区) | 既存の道路を活かし、家屋移転の戸数を削減するよう事業計画の見直しを行うことにより、施行期間を短縮し、事業費を圧縮しました。 | 7,854,000 |
| | 土地区画整理事業の見直し(東部第1地区) | 傾斜地部分の換地の位置を一部変更することで、大規模な盛土造成に要する費用を削減しました。 | 420,000 |
| 歳出削減額計(B) | | 8,315,513 | |
| 財政効果額(A)+(B) | | 8,381,772 | |

※六ッ野地区土地区画整理事業については、見直し前の計画をそのまま進めた場合に、実態として見込まれる総事業費約255億円と、見直し後の事業計画における総事業費約176億円との差額を、見直しによる削減効果額として計上しました。
※複数年度に渡って効果があると認められるものは、取組を実施した年度以降の年度において生じる効果額も合計しています。

◆市民との協働の推進、市民サービスの向上、市役所業務の効率化などの効果

第7次ひたちなか市行財政改革大綱においては、従来の「量の削減」による改革のほか、「サービスの質の向上」を目指した取組も実施しました。

| 改革課題 | 取組の概要 | 主な効果・今後の取組 |
|----------------------|---|--|
| 公民館等の地域による管理運営の推進 | 平成24年度から地域による運営が開始された1中地区コミュニティセンターに続き、これまで市が直接運営してきた全ての公民館等を地域により運営していただくこととしました。 | 地域の活動拠点としての利用が促進され、コミュニティ活動がこれまで以上に活性化することが期待されます。 |
| 安全安心のまちづくりの推進 | 適正に管理されていない空き家等について、地域住民から提供された情報などに基づき、税情報による所有者の調査や現地調査を実施し、市内の空き家の実態把握に努めました。また、危険度の高い「特定空家等」の認定基準や、危険を回避するために市が実施する措置などを定めた条例・規則を制定し、平成28年4月1日から施行しました。 | 市民の生命や財産等の保護及び地域環境の保全のため、空き家対策に係る市の役割が明確化されました。今後も、自治会等との連携のもと空き家等の情報収集に努め、適正に管理がされていない空き家等の所有者に対しては、適正管理の指導・勧告等を実施します。 |
| ひたちなか市公共施設等総合管理計画の策定 | 市内の公共施設は、今後予想される人口減少に伴い、利用需要も減少していくと考えられることから、長期的な視点により施設の更新・統廃合・長寿命化などを計画的に行う必要があるため、平成27年11月に公共施設等総合管理計画を策定しました。 | 計画に基づき、施設の再配置・長寿命化の推進・維持管理費の適正化に取り組むことで、財政負担の軽減、平準化を目指します。 |
| 新分庁舎の建設 | 老朽化が著しい現業棟を解体・撤去し、平成26年10月に第3分庁舎を建設し、同年12月から供用開始しました。第3分庁舎には、1階に福祉部門の部署、2階に教育委員会を配置したほか、災害対策本部の拠点とするため、非常時発電設備などの防災機能を整備しました。 | 那珂湊支所に配置していた教育委員会を第3分庁舎に移転したことにより、組織の分散配置により生じていた非効率性が解消されました。また、福祉事務所を第3分庁舎に移転したことにより空いた本庁舎1階のスペースに、企業合同庁舎から上下水道料金窓口を移設し、総合窓口の機能強化を図りました。 |

◆第7次ひたちなか市行財政改革大綱3か年実績の全文については、市ホームページ(行政改革推進室)をご覧ください。【問合せ】行政改革推進室 ☎ 1256



保健師の
健やかトーク

24

夏の健康管理

まだまだ暑い日が続きますね。夏は、暑さで身体に負担がかかりやすい季節です。夏を上手に乗り切って、秋まで疲れを残さないようリフレッシュしていきましょう。

- エアコンは適度に上手に使いましょう。
- エアコンの設定温度は25～28℃(外気との温度差は3～4℃を目安)寒さを感じないレベルに。
- エアコンの風には直接当たらないようにする。
- 上着や靴下などの服装で調節する。

体を冷やしすぎると、手足の冷え、鼻水やのどの痛み、頭痛といった風邪に似た症状から、食欲不振や下痢・イライラ感、肩こり、腰痛など様々な症状がみられます。また、汗をかかないと疲労物質が体内にたまるため、全身のたるさや疲れやすさの原因ともなります。

体が冷えると、交感神経が働いて熱を逃さないように血管を収縮させるため、血流が悪くなります。

■ **食事は温かいものも積極的にとりましょう。**

夏はどうしても冷たいものを食べたくなりますが、エアコンのきいた場所では、温かい食べ物や飲み物をとるようにしましょう。体を温めるショウガ・ネギ・ニンニク・タマネギ・カボチャもお勧めです。またトウガラシ・コショウなどの香辛料も効果的です。食欲がない場合も食事を抜いてしまうとカロリー不足から体が冷えやすくなり、ビタミン不足はだるさや疲れにつながります。少量でも温かい野菜スープなどをとるといいですね。

■ **運動や入浴で血流をよくしましょう。**

長時間の同じ姿勢は避け、歩いたり軽い運動をしたりして体をほぐし、血液の流れをよくしましょう。座ったままでも、つま先とかかとを交互に上げ下げするだけで血流がよくなります。また、朝夕の涼しい時間帯の散歩なども取り入れれば、足の血流がよくなるので足先も冷えにくくなります。入浴も、シャワーだけでなく湯船につかり足を温めると血流もよくなります。ふくらはぎを軽くマッサージすると効果的です。

■ **水分を十分にとりましょう。**

水や麦茶など糖分のない水分をとりましょう。清涼飲料水などの甘い飲み物は量を控えるにしましょう。

■ **睡眠は十分にとりましょう。**

暑いと寝苦しく睡眠不足になりがちです。エアコンや扇風機などを上手に使い、気温や湿度を調節したり、寝具を工夫したりしましょう。



45年ぶり！国民スポーツの祭典の開催決定！

7月20日(金)、(公財)日本体育協会の理事会において、2019(平成31)年第74回国民体育大会の茨城県開催が正式決定しました。1974(昭和49)年以来、45年ぶりの開催です。

市内では以下の4競技を開催します。また、総合開会式・閉会式は、笠松運動公園陸上競技場で行われます。

●会期 平成31年9月28日(土)～10月8日(日)(11日間)

| 開催協議 | 陸上競技 | 水泳 | バレーボール | サッカー |
|------|------------------|--------------------|---|------------------------------|
| | | | | |
| 種目 | 全種目 | 競泳・飛込 シンクロ | 成年男子・成年 女子・少年男子 | 女子 |
| 会場 | ●笠松運動公園 陸上競技場 | ●笠松運動公園 屋内水泳プール | ●市総合運動公園 総合体育館 ●松戸体育館 ●勝田工業高等 学校体育館 | ●市総合運動公園 陸上競技場・ スポーツ広場 |

※競技別の日程は年内に決定する見込みです(水泳は会期前の9月中旬に開催します)。

●茨城国体公式
マスコット

いばラッキー



いばラッキーは、はるかな未来に幸運のエネルギーでできた想像の星「ラッキー星」から茨城へやってきました。頑張っている人を見るとアンテナが反応して、夢と幸運を届けます。

●国民体育大会とは

広く国民の間にスポーツを普及し、健康増進と体力の向上を図り、生活を明るく豊かにしようとするを目的に1946(昭和21)年に始まった国内最大の国民スポーツの祭典です。現在は、オリンピック競技会などの世界大会で活躍できる日本選手の育成や発掘、生涯スポーツの推進の目的も含めて開催されています。

●市の取り組み

全国から多くの選手、関係者が訪れる国体の開催は、ひたちなか市を全国にアピールする絶好のチャンスです。市は大会の成功に向けて、運営組織設立の準備や、茨城県や関係団体とのさまざまな調整、各種イベントでの広報活動などを行っています。国体に参加する全ての人々が活気に満ち、いっきいきと活躍できる夢のある大会を創り上げていきます。

※茨城国体終了後、第19回全国障害者スポーツ大会を開催します。

●前回大会の男子ソフトボール(長堀グラウンド 現:長堀小)



前回の茨城国体(昭和49年)では、ひたちなか市内でソフトボール、ラグビー、相撲が行われ、各県の強豪が熱戦を繰り広げ、感激と感動に包まれました。

【問合せ】国体推進室☎内線 2115

まちづくりを語る



●都市整備部長

堀川 滋

都市整備部の主な仕事

都市計画事業、都市公園、緑化、開発許可、建築許可、土地区画整理事業等に関することなど

ほりかわ しげる 55歳
都市計画課長を経て平成28年4月から現職。趣味はゴルフ、読書、寺社参拝

市民の皆さまにより身近な行政を目指して、各部長等がそれぞれの担当する業務を紹介しながらまちづくりへの思いを連載で語ります。

●「わたくし、生まれも育ちもひたちなか市」です。映画寅さんではありませんが、物心ついたときからこのまちを見てきました。旧日製水戸病院で産声を上げ、幼いころは父の仕事の関係で青葉町に住み、石川運動ひろばを泥まみれで遊んでいた記憶があります。小学生になって六ツ野に移り住み、昭和通り線を通学路として東石川小へ通っていました。その当時、昭和通りは砂利道で、人や車の往来もまばら、まちの賑わいの中心は勝田駅周辺から表町通りの商店街にかけてでした。

●そして、現在の市庁舎建設を機に、新たな街並みが区画整理事業によって形づくられ始めました。時代は高度成長期となり、旧勝田市のまちづくりはものづくりの工業都市へと、このころから都市計画道路を含めた都市基盤の整備も進み始めました。本市のまちづくりを振り返ると、市の先人たちは昭和40年代に道路網の将来絵図を描き、借地により道路などの都市施設を先行的に整備し、その借地を区画整理事業で解消する「勝田方式」という、他に見られない市独自の手法を編み出し、都市基盤の整備を図ってきたことが大きな特徴です。

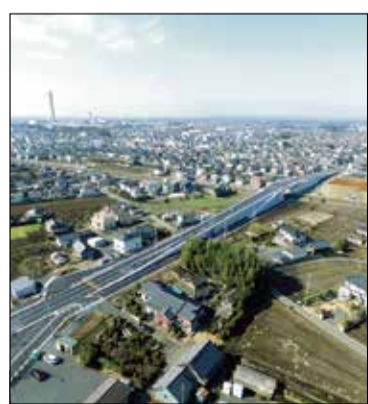

平成28年2月に開通した外野跨線橋

●しかし、バブル経済の崩壊を機に、地価の落込みが区画整理事業を直撃し、提供していただいた土地を集め、売却した収益で事業を運営して行く原則が破綻しました。この危機的状況を脱するため、事業の見直しを行ってまいります。これまでの秩序だった街区形成から現在の道路を生かした街区区画更し、交通結節点となる駅前広場や都市計画道路、公園などを含む重要な施設や住民の生活環境改善に必要な排水施設等を優先、かつ重点的に取り組むとともに、事業期間を短縮し、早期効果の発現とその成果の「見える化」が見直しの核心です。

●区画整理の見直しにおいても、都市の骨格を築く都市計画道路の整備が重要であることには変わりありませんが、常磐線によって東西に隔てられた市街地間の移動がかねてから課題であったことから、外野跨線橋の整備を含め、ひたちなか地区等へのアクセスを高める都市計画道路の整備を積極的に図ってきました。長年の積み重ねによって都市計画道路の整備率は、計画延長に対し約86%に上り、高い整備水準を誇ります。都市計画道路が整備されれば、商業施設が立ち並び、住宅も立地し、地域の状況は一変します。都市計画道路は、まちづくりをけん引するばかりでなく、交通渋滞の解消や円滑な物流の確保、観光振興など、ひたちなか市を元気にしていく都市施設であります。さらに、震災で明らかになったように、緊急時の輸送道路や避難道路としての機能確保など、防災の観点からも都市計画道路の役割は重要であることから、真に必要な道路の整備は、これからもしっかりと取り組んで行きたいと思っております。

●また、都市計画道路と並んで重要な施設が公園です。公園は都市の肺といわれ、私たちの生活に欠かせない施設です。中でも湊公園は海の眺望と黒松が調和し、私たちを魅了します。現在、親水性中央公園や名平洞公園などの整備に取り組んでいますが、生態系の保全とその維持管理に頭を悩ませています。公園は地域のコミュニティの場を豊かにします。そして、災害時の防災拠点にもなるため、既成市街地などで不足している地域も含め、市民が必要とする公園の適正配置に向け、整備を計画的に行う必要があると思っております。

8月27日(土) 総合防災訓練開催

市では、自主防災会(自治会)や学校などの関係機関・団体との連携を強め、災害時の対応を迅速に行うため総合防災訓練を開催します。

それぞれの自主防災会が地域の実情に合わせて自ら立案した訓練計画を実践します。各自主防災会の訓練詳細は、自治会の回覧板等でご確認ください。

積極的に参加し、災害への備えを再確認しましょう。

【日時】8月27日(土) 午前9時～正午

訓練実施当日は、午前9時に防災行政無線でサイレンを鳴らします。訓練の目的をご理解の上、ご協力をお願いします。

- 荒天または災害時は中止(小雨決行)。
- 当日、午前7時30分に態度決定の放送をします。

【訓練想定】

午前9時、茨城県沖を震源とするマグニチュード8.4の地震発生。市域で震度6弱を観測。その後茨城県沿岸に大津波警報が発表。

※自主防災会によって、独自想定を加える場合があります。

【訓練の流れ】

- ①サイレンや地震防災訓練アプリの音を合図に、次の「身を守る行動」を取りましょう。
 - 倒れやすい家具などから離れる
 - 机の下に身を隠し、頭、体を守る
 - 揺れが収まるまで動かない
- ②続いて、所属する自主防災会の訓練計画に従って行動しましょう。



▲指定避難所で資機材を確認の様子

【指定避難所を午前11時まで開設】

避難所での受付手順や市防災倉庫の備蓄品等を確認できます。ご自宅から最寄りの指定避難所までの避難経路や家族の行動手順などを確認しましょう。

◆催事等のため、訓練当日に開設しない指定避難所

- × 茨城大学附属特別支援学校(津田) × 中央図書館(元町)
- × 老人福祉センター高場荘(高場) × しあわせプラザ(神敷台)

【市、関係機関の訓練】

災害対策本部・避難所開設運営のほか、通信訓練、救護所開設、道路等の被害状況調査・応急対策などを実施します。

◆総合防災訓練をよりリアルに！～地震防災訓練アプリ～◆

訓練時間をエリアメールのブザー音で知らせてくれるスマートフォン向け「地震防災訓練アプリ」との連携が可能となりました。詳しくは、市ホームページをご覧ください。



▲市防災訓練ホームページ

【問合せ】生活安全課☎内線 3211、2

自主防災会



七丁目自主防災会長
柴田 馨郎

地域のつながりが 防災力を高める

市内には82の自主防災会があります。今回は、那珂湊第二小学校を中心として実施している「地域と学校の合同避難訓練」について、七丁目自主防災会長にお話を伺いました。

東日本大震災を経験し、災害時、すぐに対応できるのは、まず自分、家族、そして近所だと改めて感じました。地域のつながりがしつかりしていると、いざという時にも、情報共有や助け合いをスムーズに行うことができます。行政にはできるだけ頼らず、地域の安全は自分たちで守る。そんな地域にしていきたいと思っています。

自分の身は自分で守る
地域の安全は地域で守る

私たちの地域では、子どもから高齢者まで、できるだけ多くの方に訓練に参加してもらうため、学校をはじめ、地域の団体と連携し、三世代の住民参加を目指しています。訓練内容は、放水や消火など体験型のもの、東日本大震災をテーマとした講演会、炊き出しなど、毎年変化をつけ、楽しみながら学べる工夫をしています。防災訓練が、防災に対する意識の再確認だけでなく、地域のつながりを深める一つのきっかけになつてもらえればと考えています。

三世代参加型の訓練で
地域の輪を広げたい

消防団



第25分団分団長
照沼 克久

一人でも多くの人を 守りたい

消防団は、年齢・性別・職業を問わず、住民の方で組織され、地域の災害時に駆けつけます。今回は、市消防団ポンプ操法競技大会で優勝した第25分団分団長にお話を伺いました。

地域への想い

愛着ある地元で、悲しいことは起きてほしくありません。災害が起こったとき、一人でも多くの人を守りたい。これは団員みんなの想いです。そのため、仕事や家庭を持ちながらも、限られた時間の中で訓練を重ねています。また、普段からの交流が、いざという時の連携にも生きてくるので、地域の行事やイベントにも積極的に参加しています。地域を盛り

地域の防災意識を
高める

もしもの時、私たちはもちろん出動しますが、被害をできるだけ防ぐには、皆さんに防災の意識を持ってもらうことが重要です。そのため、私たちは、消防ポンプ車での定期的なパトロールなどを行い、予防活動を大切にしています。防災訓練でも、住民の皆さんに、いざという時、自分の身は自分で守る準備、そして災害に備える防災への意識を再認識してもらいたいと思っています。

上げながら、先輩方から受け継いだ消防団を、次の世代につないでいきたいです。



住宅用火災警報器の点検をしましょう

現在、全ての住宅に住宅用火災警報器の設置が義務となり、全国的にも設置率が向上しています。これに伴い、火災による死者数も減少しており、確実に効果が現れています。

しかし、料理をしている最中に警報が鳴り、うるさいので止めてしまったり、電池が切れてもそのまま放置してしまったりするケースが多く報告され、問題となっています。

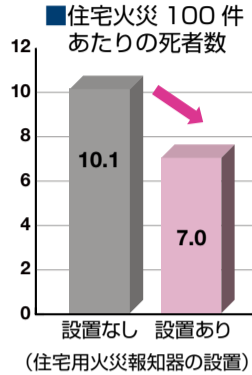

◆点検・お手入れのポイント

●定期的に作動確認をしましょう

点検ボタンを押すか点検ひもをひっぱって、反応がなければ本体の故障か電池切れです。ご使用になっている警報器の取扱説明書をよくお読みになり年2回を目安に点検をしましょう。

●定期的にお手入れをしましょう

ほこりが付着すると正常に作動しない場合もあります。定期的にお掃除をしましょう。

●製造年月を調べましょう

警報器は、約10年で寿命となります。製造年月を調べ、10年を経過している場合は取り替えることをお勧めします。

【問合せ】ひたちなか・東海広域事務組合消防本部 予防課 ☎ 271-0735



▲正常に作動していればブザーや音声がかかります。

災害時にも万全の救急体制を

デジタル無線で医療機関との通信訓練

地震などの大きな災害が発生すると、被災地への電話が殺到し、回線が混雑するため電話がつながりにくくなります。通常、救急車などの救急隊員は携帯電話で医療機関との連絡を行っていますが、災害時にはこの通信が困難になることが予想されます。

そこで、ひたちなか・東海広域事務組合消防本部では、7月4日から15日にかけて、救急現場と医療機関との間で携帯電話による通話が困難となった場合を想定し、デジタル無線と「茨城県防災情報ネットワーク」を活用した、通信訓練を実施しました。

この訓練では、消防本部と管内の4つの医療機関が参加して行い、携帯電話が使用できない非常時でも、デジタル無線と「茨城県防災情報ネットワーク」を介して、現場の救急隊、119番を受信する通信指令課、医療機関の3者を結ぶ通信網が十分に機能することが確認されました。

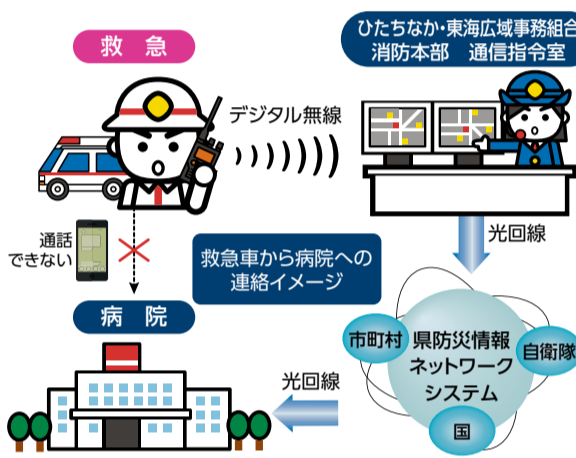

◆茨城県防災情報ネットワークとは

高速で大容量の情報が送受信できる光回線を活用し、県と各市町村、各消防本部、救急医療機関などの防災機関(283施設)を接続し、衛星回線や地上回線を利用して、道路通行止め・避難所開設など各種災害情報の共有を行うネットワークのこと

【問合せ】ひたちなか・東海広域事務組合消防本部 総務課 ☎ 271-0733

ご存じですか? 防災無線 テレホンサービス

市は、防災無線の放送内容を確認できるテレホンサービスを運用しています。放送塔や戸別受信機から流れる放送を聞き逃してしまった場合にご活用ください。

放送内容の確認は ☎ 275-3174

※過去48時間に行われた直近の放送内容を確認できます。

※放送直後は混み合っている場合がありますので、話中の際は少し時間をおいてから、再度お試しください。

【問合せ】生活安全課 ☎ 内線 3211、2



5月 8月 11月 2月

市営住宅(定期・随時)入居者募集

■募集する住宅(定期募集)

| 住宅名 | 住所 | 募集戸数 | 間取り | 家賃 | 駐車場 | 備考 |
|-------------|-------------|------|-----|-----------------|-----|----|
| 1 鹿島台アパート | 稲田1114番地 | 1 | 2DK | 4,400 ~ 8,300 | | ※1 |
| 2 | 高場3丁目19番地1 | 1 | 3DK | 25,300 ~ 49,700 | ○ | |
| 3 高場第1アパート | 高場3丁目18番地1 | 2 | 3DK | 26,000 ~ 51,100 | ○ | |
| 4 | | 1 | 2DK | 24,700 ~ 48,600 | ○ | ※2 |
| 5 高場第2アパート | 高場6丁目7番地1 | 3 | 3DK | 20,300 ~ 39,800 | ○ | |
| 6 西大島アパート | 西大島3丁目14番15 | 2 | 3DK | 20,900 ~ 42,900 | ○ | |
| 7 東大島アパート | 東大島3丁目23番 | 1 | 3DK | 19,700 ~ 38,700 | ○ | |
| 8 深谷津第1アパート | 中根869番地の1 | 2 | 3DK | 20,600 ~ 42,100 | ○ | |
| 9 深谷津第2アパート | 中根3312番地の2 | 5 | 3DK | 23,700 ~ 49,700 | ○ | |
| 10 松戸アパート | 松戸2丁目12番 | 2 | 3DK | 20,000 ~ 39,300 | ○ | |
| 11 葉師台アパート | 小砂町1丁目4番地 | 1 | 3DK | 9,200 ~ 14,400 | ○ | ※1 |
| 12 | 馬渡2866番地 | 1 | 2DK | 9,900 ~ 10,100 | ○ | ※1 |
| 13 弥生アパート | | 4 | 3DK | 10,200 ~ 17,200 | ○ | ※1 |
| 14 | | 1 | 2DK | 10,400 ~ 10,500 | ○ | ※1 |
| 15 第2田宮原住宅 | 田宮原4038番地の4 | 2 | 3DK | 23,300 ~ 45,800 | ○ | |
| 16 平磯住宅 | 平磯町152番地の6 | 2 | 3DK | 18,700 ~ 37,900 | ○ | |

■募集する住宅(随時募集)

| 住宅名 | 住所 | 募集戸数 | 間取り | 家賃 | 駐車場 | 備考 |
|-------------|----------------|------|------|-----------------|-----|----|
| 1 東中根アパート | 中根3600番地の62 | 1 | 3DK | 15,600 ~ 30,700 | ○ | |
| 2 松戸アパート | 松戸2丁目12番 | 2 | 3DK | 20,000 ~ 41,100 | ○ | |
| 3 向野アパート | 馬渡2655番地の2 | 1 | 3DK | 18,400 ~ 21,300 | ○ | |
| 4 第1田宮原住宅 | 田宮原4355番地の1 | 5 | 3DK | 15,100 ~ 39,900 | ○ | |
| 5 第1ひばりヶ丘住宅 | 西十三奉行11423番地の1 | 1 | 2LDK | 25,300 ~ 49,700 | ○ | ※3 |
| 6 東塚原住宅 | 殿山町1丁目4番 | 2 | 2DK | 9,600 ~ 16,700 | ○ | ※1 |
| 7 平磯住宅 | 平磯町152番地の6 | 1 | 3DK | 18,700 ~ 36,800 | ○ | |

※1 単身可 ※2 高齢者世帯向け ※3 車椅子世帯向け

●申込期間・選考方法

【定期募集】8月10日(☎)～31日(☎)

定員以上の申込があった場合は抽選

【随時募集】8月10日(☎)～先着順

●申込条件

市内に住所または勤務先があり、収入基準などに該当する方。

※申し込みは1世帯1カ所。複数の住宅を申し込むことはできません。また、定期募集と随時募集の両方に申し込むこともできません。

●申込場所

住宅課(市企業合同庁舎2階)

●抽選会・説明会(定期募集のみ)

○日時 9月2日(金) 午後2時～

○場所 第3分庁舎2階防災会議室1、2

●入居日

【定期募集】10月20日(☎)～11月2日(☎)

【随時募集】入居申込日から最短で1カ月後

●その他

入居希望者は、住宅課で配布している「市営住宅入居申込みのご案内」をお読みください。市ホームページからダウンロードすることもできます。

【問合せ】住宅課 ☎ 6212、3

魚食の普及推進に関する 条例制定記念シンポジウム

「魚の美味しいまちひたちなか」の地域未来づくり

魚食の普及推進に関する条例の制定を記念し、魚食を活かしたまちづくりについて語り合います。楽しいお魚の話やおいしいお魚料理を食べ、ぜひご参加ください。

- 期 日 8月28日(日)
- 場 所 ワークプラザ勝田
- 内容等

- 第1部 シンポジウム 午後1時～4時45分
参加費無料 先着300人
 - 講演 「『お魚白書』からみた日本の食卓」
根本悦子(クッキングスクールネモト主宰)
 - リレートーク
「若者と女性が担う魚食の地域未来づくり」
 - ①「ひたちなかの海には美味しい魚がいっぱい」 磯崎
漁業協同組合青年漁業者
 - ②「活躍!おいしい那珂湊の魚を食べてもらい隊」 那
珂湊漁業協同組合女性部



- ③「食べてほしい多彩なひたちなかの水産加工食品」 那珂湊水産加工業協同組合青壮年部
- ④「地域力をいかした子育てママと園児のためのお米と魚の食育実践活動」 はなの幼稚園PTA
- ⑤「地魚が食べられる飲食の街をめざして」 季のもの地の酒「十五屋」
- パネル討論 司会：二平章(茨城大学人文学部客員研究員)
「魚条例をいかした『魚の美味しいまちひたちなか』をつくろう」

- 第2部 旬魚料理交流会 午後5時～6時30分
参加費3,000円・小学生以下無料 先着200人

「食べよう!おいしい茨城の魚」
千葉信一シェフプロデュース。市内の有名シェフ・料理長が腕を振ります。



▲おいしい魚料理を食べて、まちを盛り上げましょう!

【申込み・問合せ】
8月22日(日)までに
ひたちなか商工会議所
那珂湊支所
☎263-7811
FAX 263-6859
Eメール
minato@hcci.jp



ワンちゃんの水遊びスポット 「ドッグプール」開設

ワンちゃんにも海水浴を楽しんでもらおうと「姥の懐マリプール」を「ドッグプール」としてオープンします。今年の夏の暑さでワンちゃんもちょっとお疲れかもしれません。そんなときは、「ドッグプール」での水遊びで楽しくリフレッシュしてあげてはいかがでしょうか。

- 日 時 8月22日(日)～28日(日) 午前9時～午後4時
- 場 所 姥の懐マリプール
- 料 金 入場無料 駐車料金 800円
- 【問合せ】観光振興課☎内線1347

高専ロボコン 2016 関東甲信越地区大会

「アイデア対決・全国高等専門学校ロボットコンテスト」は、若い人たちに「自らの頭で考え、自らの手でロボットを作る」ことの面白さを体験してもらい、発想する事の大切さやものづくりの素晴らしさを共有してもらおう全国規模の教育イベントです。

関東甲信越地区の高専学生が、与えられた競技課題に対し、アイデアを駆使してロボットを製作し、その成果を競います。驚きのアイデアと技術をぜひご覧ください。

- 日 時 10月2日(日) 午後1時開演
- 会 場 市総合運動公園総合体育館(新光町49)
- 入 場 料 無料
- 申込み方法
9月5日(日)(必着)までに往復はがきで申し込み
1枚につき2人まで。申し込み多数の場合は抽選。
- 【問合せ】茨城工業高等専門学校☎271-2830



| | |
|--|--------|
| 〒312-8508 | (記入不要) |
| 往信 ひたちなか市中根 866 茨城高専 「ロボコン事務局」 | |

| | |
|-------------------------------------|---|
| 〒〇〇〇-〇〇〇〇 | 代表者の ①郵便番号 ②住所 ③氏名 ④電話番号 ⑤入場希望人数 |
| 返信 代表者の ★郵便番号 ★住 所 ★名 前 | |

豪華客船「飛鳥II」が 常陸那珂港にやってくる!

船内見学会の参加者募集



飛鳥II「撮影：中村庸夫」

日本最大の豪華客船「飛鳥II」が、9月10日(土)に函館発横浜着の仙台ひたちクルーズのなかで常陸那珂港区へ初寄港します。寄港に合わせて船内見学会を開催しますので、このチャンスにぜひ申し込みください!

- 日 時 9月10日(土) 13:30～14:30
- 場 所 茨城港常陸那珂港区中央ふ頭
- 定 員 80人
- 申込み方法 8月24日(水)(必着)までに往復はがきで申し込み(1枚で2人まで申し込み可)。
- 応募多数の場合は抽選とし、8月末に当選結果を申込者全員に郵送します。
- 当選後の見学者変更はできません。
- 幼児や小学生も1人とし、小学生以下は保護者と一緒に申し込みください。
- <往復はがき記入例>

| | |
|--|--------|
| 〒319-1113 | (記入不要) |
| 往信 那珂郡東海村照沼 768-27 (株)茨城ポートオーソリティ「飛鳥II」 茨城港常陸那珂港区 おもてなし実行委員会 行 | |

| | |
|----------------------------|---|
| 〒〇〇〇-〇〇〇〇 | 申込者全員の ①氏名 ②性別 ③年齢 ④住所 ⑤電話番号 |
| 返信 代表者の ★住 所 ★名 前 | |

【問合せ】(株)茨城ポートオーソリティ「飛鳥II」茨城港常陸那珂港区
おもてなし実行委員会 ☎264-2502

※詳細はホームページ(URL:http://www.ipac-web.jp/)をご覧ください。

まちの話題

憧れの元プロ選手と野球教室

少年野球の楽しさを子どもたちに体験してもらおうと(一財)世界少年野球推進財団(WCBF)が開催している「J A全農WCBF少年野球教室」が、7月30日、ひたちなか市民球場で行われました。

同教室には、市内のスポーツ少年団チームの選手・指導者・保護者210人が参加。講師には、元プロ野球選手の川口和久さん(巨人OB)、市川和正さん(横浜OB)、宮本慎也さん(ヤクルトOB)、緒方耕一さん(巨人OB)などが登場し、キャッチボールやバッティングなどの基本技術を「これぞプロ」という分かりやすさで教えていました。

憧れの選手から直接野球指導を受けた子どもたちは「バッティングのタイミングが分かった」「かっこいい」「プロ野球選手になりたい」と目をキラキラ輝かせながら話し、夢のような体験を楽しんでいました。



▲宮本講師の内野手指導に真剣な眼差しで取り組む子どもたち

ローカル鉄道と地域づくり ～終着駅サミット&ローカル鉄道サミット開催～

終着駅が持つ魅力を活かしたローカル鉄道の活性化やまちづくりを考える「終着駅サミット」は、平成25年に富山県南砺市の城端線で始まり、過去3回は北陸の地で開催されてきました。4回目となる平成28年度は、ひたちなか海浜鉄道湊線が走るひたちなか市がバトンを引き継ぎ、平成28年7月30日、「第4回終着駅サミット&第3回ローカル鉄道サミット」(主催:ローカル鉄道・地域づくり大学 共催:ひたちなか市)がホテルニュー白亜紀で開催され、市内外から265人が参加しました。

当日は、基調講演やパネルディスカッションが行われ、地方鉄道に詳しい音楽プロデューサーの向谷実さんから、湊線の駅のオリジナル発車メロディ製作が提案されるなど、湊線の延伸の話題を中心に熱い意見が交わされました。また、「湊線と地域が共に発展していくため、ローカル鉄道の存在意義や延伸による様々な効果を理解してもらいながら、鉄道は自分たちのもの、みんなで作っていきこうという気持ちも大切」と、締めくくられました。

次回開催地は、JR可部線の延伸事業が進んでいる広島市安佐北区。終着駅の魅力に着目したサミットは全国へと広がっていきます。



▲ひたちなか市 本間市長(左)から広島市安佐北区 立岩区長(右)に引き継がれました。



市生涯学習講座(後期) 受講生募集

| ■生涯学習センター | | | | | | |
|-----------------|-------------------------------|----|-------------|------------------------|----------------|------------|
| 講座No | 講座名 | 回数 | 開催時期 | 曜日・時間 | 対象者 | 定員 |
| 807 | からだセルフケア ノルディックウォーキング | 3 | 11月 | 火曜日 9:30~11:30 | 成人 | 15人 |
| 808 | チャレンジD・I・Y かんたん大工しごと | 3 | 11月 | 土曜日 9:00~11:30 | | 15人 |
| ■1中地区コミュニティセンター | | | | | | |
| 814 | バランスコーディネーション 簡単なストレッチと筋トレ | 6 | 10月~ 12月 | 第2・4木曜日 13:30~15:00 | 成人 | 20人 |
| 815 | すこやか生活のススメ 快適冬の過ごし方 | 3 | 10月~ 12月 | 水曜日 13:30~15:30 | | 16人 |
| ■那珂湊コミュニティセンター | | | | | | |
| 825 | ピラティスで体カアップ | 6 | 10月~ 12月 | 第2・4木曜日 9:30~11:00 | 成人 | 20人 |
| 826 | 紫芳の手紙 ひと文字に想いを | 5 | 10月~ 12月 | 火曜日 9:30~11:30 | | 20人 |
| ■平磯コミュニティセンター | | | | | | |
| 835 | ひらいそ庵 十割そばを打つ | 2 | 11月・ 12月 | 土曜日 9:30~12:30 | 成人 | 12人 |
| ■市毛コミュニティセンター | | | | | | |
| 844 | のびのび子育て 親子で楽しむ英語リトミック | 8 | 10月~ 1月 | 月曜日 10:00~11:30 | 2歳~3歳 児と保護者 | 15組 30人 |
| 845 | 湧くわく倶楽部 暮らしの雑学講座 | 6 | 10月~ 12月 | 第1・3水曜日 13:30~15:30 | 成人 | 16人 |
| ■津田コミュニティセンター | | | | | | |
| 854 | 心豊かに!暮らしの講座 和食の基本と生活の知恵 | 3 | 10月~ 12月 | 第2水曜日 13:30~16:00 | 成人 | 20人 |
| 855 | 着物をリメイク 眠っている着物を素敵な服へ | 5 | 10月~ 11月 | 金曜日 9:00~11:30 | | 10人 |
| ■田彦コミュニティセンター | | | | | | |
| 864 | 生活習慣病の予防食 旬の食材を活かした家庭料理 | 4 | 10月~ 1月 | 第4火曜日 9:30~12:00 | 成人 | 25人 |
| 865 | ハーブとアロマで潤い生活 | 6 | 10月~ 12月 | 第1・4月曜日 10:00~12:00 | | 15人 |
| ■前渡コミュニティセンター | | | | | | |
| 874 | いきいき健康体操 自宅でする簡単ストレッチ | 8 | 10月~ 1月 | 月曜日 10:00~11:30 | 成人 | 20人 |
| 875 | そば打ち教室 二八そばを打つ | 3 | 12月 | 土曜日 9:30~12:00 | | 12人 |

| ■佐野コミュニティセンター | | | | | | |
|---------------|---------------------------------|----|------------|---------------------|----------------|------------|
| 講座No | 講座名 | 回数 | 開催時期 | 曜日・時間 | 対象者 | 定員 |
| 884 | 佐野料理教室 健康を考える | 3 | 9月~ 11月 | 月曜日 9:30~12:00 | 成人 | 24人 |
| 885 | イベント・ケーキを作ろう 初心者にもやさしいケーキづくり | 3 | 9月~ 11月 | 第4土曜日 9:30~12:00 | | 18人 |
| ■大島コミュニティセンター | | | | | | |
| 894 | ベビーマッサージ 心とカラダのリフレッシュ | 5 | 9月~ 11月 | 水曜日 10:00~12:00 | 2~6カ月 児と保護者 | 15組 30人 |
| 895 | 飾り巻き寿司教室 | 4 | 10月~ 1月 | 月曜日 9:30~12:00 | 成人 | 16人 |

●受講資格 市内に居住・通勤・通学している方

●受講料 講座回数×100円(上限2,000円)

※未就学児を対象とする講座は無料。材料費、テキスト代、入場料等が必要な講座は別途受講者負担。

●申込期限 8月31日(※) 必着

●申込方法 往復はがき

※1講座につき1人1枚。往復はがき以外の申し込みは受け付けません。

<往復はがき記入例>

| | | | |
|----------------------------|--------|-------------------------|--|
| 〒312-0045 | (記入不要) | 〒000-0000 | ①講座No ②講座名 ③開催場所 (〇〇コミセン) ④氏名(ふりがな) ⑤年齢・性別 ⑥郵便番号 ⑦住所 ⑧電話番号 |
| 往信 勝田中央14-9 生涯学習センター | | 返信 申込者 ★住所 ★名前 | |
| 「生涯学習講座」 行 | | | |

※親子対象講座(No.844・894)は、往信用裏面に「⑨子の氏名(ふりがな)、⑩子の性別、⑪子の生年月日」も記入してください。

●受講決定 ○9月14日(※)までに受講決定通知等を送付します。

○申し込みが定員を超えたときは抽選により決定します。

○定員の半数に満たない講座は、中止する場合があります。

●その他 各講座の詳細は、生涯学習センターまたは各コミュニティセンターに置いてある募集要項をご覧ください。

【問合せ】生涯学習センター ☎ 272-6301

図書館

★3館共通

9月休館日 9月5日、12日、20日、23日、26日

●中央図書館 ☎273-2247

■おはなしの会

日時 毎週水曜日 午後3時30分～ 場所 おはなしのへや 対象者 幼児・小学生

■こどもえいがかい

日時 8月28日① ①午前10時30分～ ②午後2時～ 場所 視聴覚室 内容 ディズニーアニメ「シンデレラ」 対象者 幼児・小学生

■読書会～読んで、話して、聞いてみる

次の3つの短編を事前に読んできて、感想など話してみませんか?本を読んでいなくても、興味のある方はぜひご参加ください。

日時 9月11日① 午前10時～正午 場所 集会室 短編 ①夏目漱石「倫敦塔」②「太宰治「佳日」③車谷長吉「鹽壺の匙」 申込み 集会室で当日受付

●那珂湊図書館 ☎263-5499

■かみしばいタイム

日時 8月28日① 午前11時～ 場所 おはなしのへや 内容 かみしばい「ぶかぶかじまのおしゃれなとこやさん」ほか 対象者 幼児・小学生

■ファミリーシアター

日時 8月30日② 午前10時30分～ 場所 視聴覚室 内容 おじゃる丸「マロもだいすき月光町」ほか 対象者 幼児・小学生

●佐野図書館 ☎270-3811

■おはなしの会

日時 9月1日③ 午後3時30分～ 場所 おはなしのへや 対象者 幼児・小学生

■こどもえいがかい

日時 9月3日④ ①午前11時～ ②午後2時30分～ 場所 視聴覚室 内容 アニメ「かぐや姫」ほか 対象者 幼児・小学生

■夏休みこどもえいがかいスペシャル

▼第1部 日時 8月28日⑤ 午前10時～ 場所 視聴覚室 内容 アニメ「ピノキオ」

対象者 幼児・小学生 ▼第2部 日時 8月28日⑥ 午後2時30分～ 場所 視聴覚室 内容 「夏の庭-The Friends」 対象者 小学校高学年・中学生～一般

■神田真紅 郷土史講話のついで

日時 9月24日⑦ 午後2時～ 場所 視聴覚室 講師 神田真紅氏(日本講話協会) 内容 水戸出身の女性講話師が語る郷土ゆかりの民話『華蔵院の化け猫』を楽しむ 定員 先着50人 費用 無料 申込み 要事前申し込み。9月1日⑧ 午前9時～直接または電話で佐野図書館

コミセン

●田彦コミュニティセンター ☎274-5222

■男の台所

日時 毎月第3土曜日(年10回) 午前9時～正午 定員 若干名 費用 15,000円/年(別途入会金1,500円)

■彩の会

日時 第2・第4土曜日 午後1時30分～4時 内容 水彩、油彩など 定員 若干名 費用 月2,500円

●1中地区コミュニティセンター ☎275-2671

■スタースタージャンプダンススポーツ少年団

日時 毎週土曜日 午後1時30分～4時 対象者 幼児から中学生 定員 若干名 費用 月1,000円

●津田コミュニティセンター ☎274-4121

■ひまわり会(カラオケ)

日時 第1・2・3日曜日 午後1時～午後

5時 定員 若干名 費用月3,500円

●大島コミュニティセンター ☎274-1226

■トライビクス笑って暖

日時 第1・3土曜日 午前10時～11時30分 内容 ボール、ダンベル、ロープを用いた健康体操 定員 若干名 会費 月1,000円

■大島コミセンお月見イベント

「仲秋の名演～落語とジャズのタベ～」

日時 9月4日⑨ 午後6時～8時 内容 二松亭ちゃん平氏(社会人落語家)の落語と、星野由美子氏(ジャズボーカリスト&ピアニスト)のジャズライブ 費用 無料

相談

●中小企業の無料法律相談

日時 9月16日⑩ 午後1時～4時 場所 県弁護士会館(水戸市大町2-2-75) 内容 弁護士による中小企業に関する無料法律相談(要予約) 申込み・問合せ 8月22日⑪ 午前9時～電話で県弁護士会 ☎221-3501

住居表示の届け出をお忘れなく



住居表示制度を実施している地区に住んでいる方や住もうとしている方は、住居表示の届け出が必要です。住居表示制度とは、建物に住居番号を順序よく付けて表示し、住んでいる場所をより分かりやすくするものです。建物に付けられた住居番号は正式な住所となり、住民登録の手続きに使用されます。

| 届け出が必要な場合 | 届け出をする時期 |
|------------|-------------------|
| 建物の新築・改築 | 住民登録手続き前、登記等の手続き前 |
| 店舗・事務所等の開設 | 所在地を決める前、登記等の手続き前 |
| 建物の出入口の変更 | 工事完了後速やかに |
| 建物の取り壊し | 工事完了後速やかに |

◆住居表示を実施している地区

| 勝田地区 | | 那珂湊地区 | |
|---------|-----------|----------|----------|
| 青葉町 | 笹野町1～3丁目 | 牛久保1～2丁目 | 東本町 |
| 石川町 | 外野1～2丁目 | 海門町1～2丁目 | 富士ノ上 |
| 大平1～4丁目 | 大成町 | 栄町1～2丁目 | 湊泉町 |
| 表町 | 長堀町1～3丁目 | 釈迦町 | 湊中央1～2丁目 |
| 春日町 | 西大島1～3丁目 | 洞下町 | 湊本町 |
| 勝田泉町 | はしかべ1～2丁目 | 殿山町1～2丁目 | 山ノ上町 |
| 勝田中央 | 東石川1～3丁目 | 八幡町 | 和田町1～3丁目 |
| 勝田中原町 | 東大島1～4丁目 | | |
| 勝田本町 | 松戸町1～3丁目 | | |
| 共栄町 | 元町 | | |

■届け出に必要な書類

- 届出書…窓口に備え付けてあるほか、市ホームページからもダウンロード可
- 配置図…道路・敷地・建物の形状と出入口を確認できる図面

■届出書の受付窓口

- 個人所有の住宅などの場合…市民課または那珂湊支所
- 共同住宅、法人所有の建物の場合…都市計画課

■住居番号と決定後の流れ

- ①届け出を受けて住居番号を決定後、住居番号を表示したプレートの交付。
 - ②プレートを門または玄関等、道路から見やすい場所に貼り付け。
 - ③後日送付される、住居番号付番通知書を保管。
- ※プレートが劣化などで脱落した場合は、都市計画課で再発行可。
 ※届け出をせずに住居番号と異なる番号を住所として使用すると、郵便物や宅配便などの誤配の原因になります。登記などの各種手続きをする前に必ず届け出をしてください。

【問合せ】都市計画課 ☎内線 1361、2

【問合せ】消費生活センター ☎内線 3233

- 自ら学ぶ…生活のために必要な情報を自分で集め、信頼のおける情報を手元に残し理解する
 - 自ら考える…集めた情報を自分や地球環境を向上させるために、どんな選択や行動をするべきか考える
 - 自ら行動する…自分の選択が社会にどのような結果をもたらすか考え行動する
- 【いれまの主なテーマ】
- 生命保険や介護保険などの基礎知識、相続税と贈与税、スマートフォンなどの安全な使い方、親子クッキング
- 【消費者が心掛けたらいい!】
- 自ら学ぶ…生活のために必要な情報を自分で集め、信頼のおける情報を手元に残し理解する
 - 自ら考える…集めた情報を自分や地球環境を向上させるために、どんな選択や行動をするべきか考える
 - 自ら行動する…自分の選択が社会にどのような結果をもたらすか考え行動する

消費者相談窓口から

消費生活センター

消費生活センターは

何をしているの?

くららの講座

ケース114

私たちの身の回りには、商品やサービスが高度化し複雑化する中で、日常生活する製品の正しい使い方や契約に関するクーリング・オフ制度など消費者が身につけておきたい知識は数多くあります。時代の変化に対応し、暮らしていくためには、自ら学び、考え、行動する力をつけることが、大切になってきています。消費生活センターでは、消費者が健全で安全な生活を送れるように、消費者としての力(消費者力)を伸ばすための学びの場として「くららの講座」を開催しています。「くららの講座」では、身近な商品情報や制度の改正、新しいサービスなど消費生活に関する情報を幅広く取り扱っています。講座開催時には、市報等でお知らせしますので、消費生活センターにお申込みください。

募集

●2歳から参加できる！
交流保育「あひるくらぶ」

日時 10月～平成29年3月の毎月第2、3水曜日(どちらか1回) 午前10時～11時
場所 東石川保育所 内容 園児との交流保育
対象児 平成25年4月2日～平成26年4月1日生まれ(既参加者除く) 定員 先着20組
申込み・問合せ 9月5日⑤～16日⑤
午前9時30分～東石川保育所 ☎ 273-7427

●小学生親子で参加しよう！
ワクワク体験事業2016

～しょう油とみそができるまで～

開催日 9月3日⑤ 午前8時30分(出発)～午後5時(帰着) 集合場所 ワークプラザ勝田第2駐車場 訪問場所 黒澤醤油店(ひたちなか市馬渡)、たつご味噌醸造(高萩市上手綱) 対象者 市内小学校に通う1年生～6年生とその保護者 定員 20組40人(申込み多数の場合抽選) 参加料 大人1,000円、小学生500円 申込み・問合せ 申込用紙に必要事項を記入の上、8月21日⑤までに直接窓口またはFAXでワークプラザ勝田 ☎ 275-8000、FAX 275-8003

●花の里親になろう！

～花と緑いっぱいのもちプロジェクト
「HANA.fes2016 Autumn」～

花と緑でいっぱいの魅力あるまちにするプロジェクトの第2弾、コキアをメインとした「HANA.fes2016 Autumn」を勝田駅前の憩いの広場で開催します。

展示期間 9月11日⑤～10月31日⑤ 内容 主催者が用意した花の苗を、会場内に設置したガーデニング箱庭に各自アレンジして指定期間を育成する花の里親を募集。(水やり・追肥等の管理含む) 対象者 個人、団体(任意グループ可)、企業 箱庭 50小間(1小間=縦0.9m×横0.9m×深さ0.2m) ▼個人 1小間 ▼団体 1～4小間 ▼企業 4小間 参加料 ▼個人・団体 無料 ▼企業 20,000円 申込み・問合せ 8月26日⑤午後5時までに電話で「HANA.fes2016」実行委員会事務局(ひたちなかまちづくり(株)内) 照沼 ☎ 353-3181



▲コキアが咲くひたちな海浜公園のみはらしの丘

●音楽見本市 Vol.14

日時 9月24日⑤ 午後2時 場所 文化会館 出演者 高見信行(トランペット)、城綾乃(ピアノ) 対象者 小学生以上(小学生は保護者同伴) 定員 先着80人 費用 1人500円 申込み・問合せ 8月20日⑤午前9時～電話または窓口で文化会館 ☎ 275-

保健

健康推進課(ヘルス・ケア・センター)
☎ 276-5222

●献血

日程(場所) ①9月4日⑤(ファッションクルーズ) ②29日⑤(ジョイフル本田)
時間 ①午前10時～午後4時 ②午前9時30分～午後4時

●各種保健無料相談

★共通 対象者 市内居住の方

■母子保健相談

日程(場所) ①9月1日⑤、②23日⑤*、③13日⑤* 受付時間・場所 ①②午前9時30分～10時15分 ヘルス・ケア・センター(予約不要) ③午後1時15分～2時 那珂湊保健相談センター(要予約) 対象者 生後3カ月～1歳未満の乳児 内容 身体計測、保健相談 持ち物 母子健康手帳、乳児はフェイスオールド その他 *は幼児も可(要予約)

■離乳食教室

日程 9月7日⑤ 受付時間 午前9時45分～10時(要予約) 場所 ヘルス・ケア・センター 対象者 4～6カ月の乳児と保護者 内容 管理栄養士による離乳食作りのデモンストラクション、試食(保護者のみ)

※希望者のみ栄養相談と保健相談あり

■乳幼児歯つびい相談

日程 9月15日⑤、28日⑤ 受付時間 午前9時30分～10時30分(要予約) 場所 ヘルス・ケア・センター 対象者 5歳までの乳幼児と保護者 内容 個別での歯みがき指導、相談 ※希望者のみ栄養相談あり

■心の健康相談

日時 9月14日⑤ 受付時間 午後1時30分～3時30分(要予約) 場所 ヘルス・ケア・センター 対象者 ひきこもりや気分が落ち込むなど、心に悩みを持ち、医師の診察を受けていない方 相談員 精神保健福祉士

■健康相談・栄養相談・歯科相談

日程 9月20日⑤ 受付時間 午後1時30分～2時30分(要予約) 場所 ヘルス・ケア・センター 対象者 血糖値・コレステロール値・肥満等生活習慣病の気になる方、口腔衛生、妊婦・乳幼児の栄養について相談したい方 持ち物 歯ブラシ・コップ・手鏡(歯科相談希望者のみ)・味噌汁やスープの塩分濃度測定をご希望の方は、汁のみを100cc程度密閉容器に入れて持参。

●プレパパ・プレママ教室

★共通 場所 ヘルス・ケア・センター 対象者 市内に住む妊婦とその家族(要予約)

定員 各25組 持ち物 母子健康手帳・筆記用具・水分補給用の飲み物 費用 無料

■I課(妊娠前期～中期)

日時 9月2日⑤ 午後1時30分～3時30分 内容 ○妊娠中の生活について(食事・口腔衛生等) ○出産について ○マタニティエクササイズ その他 運動しやすい服装でお越しください。

■II課(妊娠中期～後期)

日時 9月21日⑤ 午後1時30分～4時 内容 ○赤ちゃんのDVD上映 ○育児につ

いて ○お風呂の入れ方(実習) ○パパのマタニティ体験 ○赤ちゃん(人形)の抱っこ体験

●10月からB型肝炎の
定期接種を開始します

現在、任意接種として実施されているB型肝炎予防接種が、下記の方を対象に10月1日から定期接種として開始されます。対象者には、9月下旬に市から予診票を送付します。

開始時期 10月1日～ 接種場所 B型肝炎予防接種実施医療機関(実施医療機関名簿は予診票に同封予定) 予診票 9月下旬に対象者に通知予定 対象者 平成28年4月1日以降に生まれた乳児で、1歳の誕生日前日まで 接種料金 無料(10月1日～)

接種方法 B型肝炎ワクチンを27日以上の間隔をおいて2回接種し、1回目の接種から139日以上の間隔をおいて3回目を接種 その他 ○母子感染予防のため、出生後に抗HBs人免疫グロブリンの投与にあわせてB型肝炎ワクチンの投与を受けたことのある方は対象外 ○定期接種が開始される前に接種した方および1歳を過ぎて接種した方は任意接種(全額自己負担)

●ひきこもり家族教室

日時 10月5日⑤・11月9日⑤・12月7日⑤(1日のみの参加可) 午後1時30分～3時 場所 ひたちなか保健所 内容 勉強会・フリートーク(ひきこもりについての理解や家族の関わり方など) 講師 県ひきこもり相談支援センター コーディネーター 対象者 ひきこもり状態のご家族や知人のことでお悩みの方、支援者など 定員 10人 申込み・問合せ 各開催日の2週間前までに電話でひたちなか保健所健康指導課 ☎ 265-5515 ※初めての方は事前に個別面接あり(予定)

健康診査

国保年金課 ☎ 内線1181～4

●特定健診・後期高齢者健診集団健診

生活習慣病の早期発見や重症化予防を目的として、健康診査を実施します。

日程(場所) 8月24日⑤・25日⑤・26日⑤(ヘルス・ケア・センター)、8月29日⑤・30日⑤・9月1日⑤(那珂湊保健相談センター)、9月2日⑤(阿字ヶ浦転作推進センター)、9月8日⑤、9日⑤(ヘルス・ケア・センター) 受付時間 午前9時30分～11時30分、午後1時30分～3時 対象者 国民健康保険加入者(40歳～74歳)、後期高齢者医療制度対象者 持ち物 保険証、受診券 その他 自己負担金等、詳しくは6月上旬送付の受診券に記載。市の補助を受けて人間ドックを受診する方は受診不可。



募 集

●市心身障害者(児)スポーツ大会

障害のある方はもちろんご家族の参加も大歓迎! 綱引きや玉入れ、ダンスなどを通じてスポーツを楽しみましょう **日時** 10月8日(土) 午前9時30分開会 **場所** 市総合運動公園 総合体育館 **申込み・問合せ** 9月5日(土)までに障害福祉課 ☎7211~7214

●市民交流センターひたちなか・まふれ愛サロン「マイグラスを作ろう」

日時 9月17日(土) 午後1時~4時30分 **場所** 市民交流センターひたちなか・ま **内容** 絵柄や文字をパソコンから取り込んでガラスコップに焼き付け、マイグラスを作成 **費用** 300円 **定員** 先着10人 **持ち物** ノートパソコン **申込み・問合せ** 市民交流センターひたちなか・ま ☎276-0101 (火曜休館)

●商店街でお店を始める方を応援します~商店街空き店舗出店奨励金~

応募資格 市内商店街の空き店舗を使用して新規開業する方など(採択審査あり) **対象業種** 小売業・飲食業・サービス業 **奨励金** 1店舗30万円(上限) **募集枠** 先着3店舗 **申込み・問合せ** 毎月月末までにひたちなか商工会議所 ☎273-1371

●儲かるお店のつくりかた、教えます!

指導回数 平成29年2月まで(全7回) 各回約3時間 **内容** 繁盛する店づくりを目指した経営診断・指導 **講師** 経営コンサルタント水井澄人先生 **対象者** 小売業・飲食業・サービス業で継続的な実践指導を受けることが可能な店舗経営者(採択審査あり) **募集枠** 2店舗 **費用** 負担金7万円 **問合せ・申込み** 8月30日(土)までにひたちなか商工会議所 ☎273-1371

●福祉自動車有償運送講習

日時 9月28日(土) 午前9時30分~午後6時50分 **場所** ワークプラザ勝田 **内容**

介護施設などにおける安全な送迎と介護の基礎知識を学ぶ(「福祉有償運送運転者講習修了証書」発行) **対象者** 次の①②を満たす方 ①シルバー人材センター会員または満60歳以上の入会希望者で就業希望の方 ②普通運転免許証をお持ちの方 **定員** 15人※選考あり **受講料** 無料(交通費、食事は各自負担) **申込み・問合せ** 9月15日(土)までに(公社)市シルバー人材センター ☎273-4727 ※定員に達しない場合や天候などにより、講習を中止・延期する場合があります

●介護教室に参加してみませんか

●特別養護老人ホームサンフラワーひたちなか **日時** 8月25日(土) 午後2時~4時 **内容** 元気に過ごすための話と運動 **定員** 20名 **費用** 無料 **注記** 動きやすい服装で参加 **申込み** 直接サンフラワーひたちなか ☎285-9288

●グリーンハウスひたちなか地域交流スペース **日時** 8月28日(土) 午前10時~正午 **内容** 家族介護者のための楽な移動や移乗介助の方法、福祉用具の正しい選び方など **費用** 無料 **申込み** 直接グリーンハウスひたちなか ☎354-8001

●わくわくドキドキ・バーベキュー

日時 9月10日(土)(雨天決行) **場所** 総合福祉センター **対象者** 市内在住の心身障害児者とその家族 **内容** バーベキューを通して、市内在住の心身障害児者とその家族、ボランティアとの交流を深める **費用** 大人(中学生以上)1,500円、子供(未就学児・小学生)800円、幼児(3歳以下)無料 **申込み・問合せ** 8月19日(土)までに社会福祉協議会身体障害者福祉センター(照沼・阿久津) ☎274-3241

●市民元気づくり グラウンド・ゴルフ大会

日時 9月15日(土) (雨天時9月16日(日)) **受付** 午前8時 プレー開始 午前9時 **場所** 総合運動公園スポーツ広場 **定員** 先着370人 **費用** 300円(当日徴収) **申込み・問合せ** 9月2日(土)までに①団体グループ名 ②代表者名・電話番号③参加者の住所・氏名・

性別・年齢を記入のうえ、FAXで市グラウンド・ゴルフ協会総務(石川)FAX 212-6635

●高校3年生の皆さんへ 自衛官等募集

| | | |
|--------|---------------------------|-----------------|
| 受付期間 | 推薦・総合選抜 | 9月5日(月)~9月8日(木) |
| | 一般(前期) | 9月5日(月)~30日(金) |
| | 一般(後期) | 1月21日(土)~27日(金) |
| 第1次試験日 | 推薦 | 9月24日(土)・25日(日) |
| | 総合選抜 | 9月24日(土) |
| | 一般(前期) | 11月5日(土)・6日(日) |
| 一般(後期) | 平成29年2月18日(土) | |
| その他 | 修学年限は4年。卒業後1年で陸・海・空の幹部に任官 | |

●防衛医科大学校医学科学生

| | |
|--------|----------------------------|
| 受付期間 | 9月5日(土)~30日(金) |
| 第1次試験日 | 10月29日(土)・30日(日) |
| その他 | 修学年限は6年。医師免許取得後、医師として幹部に任官 |

●防衛医科大学校看護学科学生

| | |
|--------|------------------------------|
| 受付期間 | 9月5日(土)~30日(金) |
| 第1次試験日 | 10月15日(土) |
| その他 | 修学年限は4年。国家試験合格後、看護師として幹部に任官。 |

★共通 第2次試験あり。学生手当または給料等を支給(賞与年2回)。衣食住支給。
応募資格 日本国籍を有する高卒等(見込含む)21歳未満 ※航空学生、一般曹候補生および自衛官候補生も募集中
問合せ 自衛隊茨城地方協力本部 水戸募集案内所 ☎226-9294 **ホームページ** <http://www.mod.go.jp/pco/ibaraki/> **Eメール** hq1-ibaraki@pco.mod.go.jp

●「海上保安庁」学生採用試験

| | |
|--------|--|
| 受付期間 | 8月25日(土)~9月5日(日) |
| 第一次試験日 | 10月29日(土)・30日(日) |
| 受験資格 | 4月1日において、高等学校等を卒業した日の翌日から起算して2年を経過していない者および平成29年3月までに高等学校等を卒業する見込みの者 |
| 申込み | インターネット申込み(詳しくは「海上保安学校試験」で検索) |
| 問合せ | 茨城海上保安部管理課 ☎263-4118 |

第3期 はじめてのパソコン講座

★共通 **時間** 午前9時30分~午後4時30分(昼休憩 正午~午後1時) **場所** ワークプラザ勝田 **対象者** 市内に在住、または市内に勤務・通学している満18歳以上の方 **定員** 1コース10人(応募者多数の場合抽選) **受講料** ▼①~②コース 4,500円 ▼③~④コース 3,000円 **締切り** 9月15日(土) **使用環境** Windows7、Office2010 ※持ち込みパソコン不可

■申込方法

▼往復はがき

9月15日(土)(当日消印有効)までに必要事項を記入し郵送

| | |
|---|--|
| 〒312-8501 往信 ひたちなか市 情報政策課 行 | (記入不要) 〒000-0000 返信 ★郵便番号 ★住所 ★名前 ★勤務先・通学先(市外在住の方のみ) ★電話番号 ★第1希望コース番号 ★その他受講希望番号 |
|---|--|

▼パソコン・携帯電話 ○ホームページ <http://www.city.hitachinaka.lg.jp/soshiki/4/pc-kouza3.html> ○携帯電話は右記QRコードから申し込み ※メールの受信拒否設定は解除してください



| コース | 対象 | 番号 | 日程 |
|---|----|----|-----------------------------|
| ゆっくりコース パソコンの基本、かんたんな文書作成(Word)、インターネットの利用など | 入門 | ① | 9月29日(土)、10月6日(土)、10月13日(土) |
| | | ② | 9月30日(日)、10月7日(日)、10月14日(日) |
| じっくりWordコース 文書作成の基本、かんたんな表の作成など | 初級 | ③ | 10月8日(土)、10月15日(土) |
| | | ④ | 11月10日(土)、11月17日(土) |
| | | ⑤ | 11月11日(日)、11月18日(日) |
| | | ⑥ | 10月22日(土)、10月29日(土) |
| じっくりExcelコース 表計算の基本、グラフの作成など | 初級 | ⑦ | 10月27日(土)、10月28日(日) |
| | | ⑧ | 11月12日(土)、11月19日(土) |
| <ん<んWordコース 文書作成の基本~応用、見栄えのよい文書の作成など | 中級 | ⑨ | 11月24日(土)、12月1日(土) |
| | | ⑩ | 11月25日(日)、12月2日(日) |
| | | ⑪ | 11月26日(土)、12月3日(土) |
| <ん<んExcelコース 表計算の基本~応用、関数の基本など | 中級 | ⑫ | 12月8日(土)、12月15日(土) |
| | | ⑬ | 12月9日(日)、12月16日(日) |
| | | ⑭ | 12月10日(土)、12月17日(土) |

▼ITサポートセンター(ワークプラザ勝田2階)

抽選結果通知用未使用の通常はがきを持参し申し込み

■抽選結果の通知

9月26日(日)までに通知が届かない場合は情報政策課まで連絡

【問合せ】 情報政策課 ☎内線 2211



パソコンの困りごと相談窓口 ☎354-8585
ワークプラザ勝田2階
ご相談・ご利用は無料です。

案内

●ユニバーサルタウン講座

「ぶらり勝田・まちマップ」づくり

日時 9月25日㊤ 午前10時～午後4時
30分 場所 青少年センター 内容 誰もが生活しやすいまちづくりを考えながら勝田駅周辺を歩き、案内図を作成 定員 20人
費用 無料(昼食代等は各自負担) 申込締切
9月21日㊤ 申込み・問合せ ○NPO
法人生活支援ネットワークこもれび ☎273-
8897 F A X 273-8010 ○市民活動課 ☎内
線 3222、F A X 271-0851

●市外国人高齢者及び外国人重度
障害者福祉手当を支給します

次の支給要件に該当する方に手当を支給します。9月2日㊤までに申し込みください。

■支給要件

- ①「外国人高齢者※1」または「外国人重度障害者※2」の方
- ②本市に引き続き1年以上居住している方(社会福祉施設に入所している方は除く)
- ③厚生年金その他の公的年金を受給していない方

※1 外国人高齢者 住民基本台帳に記録されている外国人のうち、大正15年4月1日以前に出生した方

※2 外国人重度障害者 住民基本台帳に記録されている外国人のうち、昭和37年1月1日以前に出生した方で、かつ昭和57年1月1日前に次の①②のいずれかに該当する方

- ①身体障害者福祉法に基づく身体障害者手帳に記載されている障害の程度が1級、2級、3級の方
- ②知的障害者福祉法に基づく療育手帳に記載されている障害の程度が㉔、A、Bの方

■支給額 月額5,000円

■申込み ▼新規 受給資格認定申請書(窓口発行)に住民票の写しおよび身体障害者手帳または療育手帳の写しを添付し提出

※すでに受給資格を認定されている方には個別に連絡

問合せ 社会福祉課 ☎内線 7202、7203

●ストーマ用装具の預かり保管を
始めました

大規模災害が発生したときに備えて、自身があらかじめ準備した緊急用のストーマ用装具を市役所で預かります。

対象者 市内居住者でストーマ用装具を日常的に使用している方 事前準備 透明なビニール袋(密閉できるもの)の表面に油性マジックで名前、住所、電話番号を記入し、預けておきたいストーマ用装具(付属品含む)に入れる ※おおむね1週間分 申請時の持ち物(申請は随時受付) 預けたい装具一式、印鑑、最寄りの避難所を事前に確認 ※預かり期間は1年間で、継続希望者は1年ごとに新しい装具に要交換 問合せ 障害福祉課 ☎内線 7211～7214

●畑・空地等からの土石流出に注意!

畑・空地等から道路にはみ出している土石は、側溝の詰まり、または事故を招く原因ともなりますので、自己所有地の適切な管理をお願いします。

問合せ 道路管理課 ☎内線 6111、2

●まちかど交流館ふらっと

★共通 定業時間 午前10時30分～午後6時(火曜定休) 場所 表町9-3 申込み・問合せ まちかど交流館ふらっと ☎・F A X 276-3175

■つるし雛教室

日時 9月7日㊤、14日㊤、28日㊤ 午後1時～ 定員 各回10人 費用 1,500円

■アレンジメントフラワー教室

日時 9月15日㊤ 午前11時～、午後2時～ 定員 各回10人 費用 3,500円

■ちりめん細工教室

日時 9月16日㊤ 午後1時～ 定員 10人 費用 5,000円

■ハンギングバスケット

日時 9月30日㊤ 午後1時30分～ 定員 10人 費用 3,000～4,000円

●小・中学生水泳大会

日時 8月20日㊤ 午前9時～午後1時
場所 市営石川町プール 種目 自由形・平泳ぎ・背泳ぎ・バタフライの各25m・50m(1人2種目まで) 対象者 市内在住の小学3～6年生・中学生 費用 無料 申込み 8月13日㊤・14日㊤の午前9時30分～11時30分に市営石川町プール※申込用紙は各市営プール(石川町、佐野、馬渡、枝川)で配付 問合せ 市体育協会水泳部事務局(埜) ☎224-9168

●シルバー人材センター入会説明会

日程 ▼入会希望者説明会 毎月第2木曜日
▼入会手続き会第3木曜日 時間 午後1時30分 入会資格 次のすべてを満たす方①市内在住の60歳以上の方 ②健康で働く意欲があり、就業および社会奉仕活動を通じて自らの生きがいの充実や社会参加を希望する人 持ち物 筆記用具、(入会する方は免許証サイズ写真2枚、ゆうちょ銀行口座番号および届出印、身分証明書) ※入会時に、身分を証明するもの(運転免許証、健康保険証等)が必要 費用 3,000円 問合せ シルバー人材センター ☎273-4727

●どうぶつフェスティバルinかみね

日時 10月2日㊤ 午前9時～午後2時(※雨天順延 10月9日㊤) 場所 かみね動物園(日立市) 対象者 4歳以上小学生まで 定員 先着120人 費用 事前登録者は当日入園無料 その他 参加者にはクレヨン・スケッチブックを配布。優秀者には賞状と副賞あり ※参加登録など詳しくは市内動物病院に問い合わせ

●「ワーク・ライフ・バランス」を
推進する企業を応援します!

■「仕事と生活の調和推進計画」

従業員のワーク・ライフ・バランスを実現し、さらにいきいきとした職場とするために「仕事と生活の調和推進計画」を策定し届出をおこなうと、届出された計画が、県ホームページに掲載され、また県の建設工事入札参加資格審査の際に加点されます。

■「仕事と生活の調和支援奨励金制度」

育児・介護休業法が努力義務としている休業制度や短時間勤務制度等を導入し、実際に制度を実施した中小企業に対し奨励金30万円を支給しています。

■「ワーク・ライフ・バランスアドバイザー
派遣事業」

企業におけるワーク・ライフ・バランスの取組みを推進するため、企業の実情に応じた指導・助言を行うアドバイザーを無料で派遣しています。

■「ワーク・ライフ・バランスセミナー講師派遣事業」※平成29年2月10日締切

ワーク・ライフ・バランスの取組みを推進するため、企業や団体が主催するセミナーへ無料で講師を派遣しています。

問合せ 県労働政策課 ☎301-3635

●KENPOKU ART 2016
茨城県北芸術祭

県北6市町村を舞台に開催される国際アートフェスティバル 日時 9月17日㊤～11月20日㊤ 場所 日立市、高萩市、北茨城市、常陸太田市、常陸大宮市、大子町 問合せ 県北芸術祭実行委員会事務局 ☎301-2727 詳しくはホームページをご覧ください。

KENPOKU
ART 2016
茨城県北芸術祭

●「にこにこプラザ」をご活用ください!

ひたちなかまちづくり㈱が運営する表町商店街の「にこにこプラザ」は、市民が気軽に交流する場として、企業家を育てている場および中心市街地を元気にする場として開設しています。

■シェアオフィス 起業を目指す方、小スペースで仕事場を持ちたい方に。料金 月額20,000円 入会金 5,000円

■会議室 グループや各種団体でのミーティングに利用可。最大集容認数 18人 料金 ▼午前9時～正午 1,500円 ▼午後1時～5時 2,000円 ▼午後6時～10時 2,000円

■多目的スタジオ 各種レッスン、スクールなど、さまざまな用途で利用可。設備 大型スクリーン、音響設備 料金 ▼午前9時～正午 3,000円 ▼午後1時～5時 4,000円 ▼午後6時～10時 4,000円

■café tamariba コーヒーやランチ・ディナーを楽しめる憩いの空間。時間 午前11時30分～午後2時 午後5時～9時 問合せ ひたちなかまちづくり㈱ ☎353-3181

●祝日の資源回収日変更

第2・第4木曜日地区

8月11日㊤⇒8月13日㊤

問合せ 廃棄物対策課 ☎内線 3324～6

8月の納期限



- 市・県民税2期
- 国民健康保険税2期
- 後期高齢者医療保険料2期
- 介護保険料2期
- し尿処理手数料2期(口座振替は8月23日㊤)
- 下水道受益者負担金2期(口座振替は8月25日㊤)

くらしの情報

市役所 〒312-8501 東石川2丁目10番1号 ■那珂湊支所 〒311-1292 和町2丁目12番1号

- ホームページ <http://www.city.hitachinaka.lg.jp>
- 市報専用サイト <https://hitachinakacity-info.blogspot.jp>
- まちの話題ブログ <https://hitachinakacity.wordpress.com/>
- Google+ページ <https://plus.google.com/115182071908133242648/>
- YouTube <https://www.youtube.com/user/hitachinaka082210>



第22回 ひたちなか祭り

8月20日(土) 21日(日)

～ちいさな子どもの笑顔のために～

イベントスケジュール

- イベント会場は右の地図を参考にしてください。
- イベント内容は変更になる場合があります。詳細はホームページでご確認ください。

ひたちなか祭り 交通規制

※お祭り期間中は交通規制により大変で迷惑をおかけいたします。
※できる限り公共の交通機関をご利用ください。

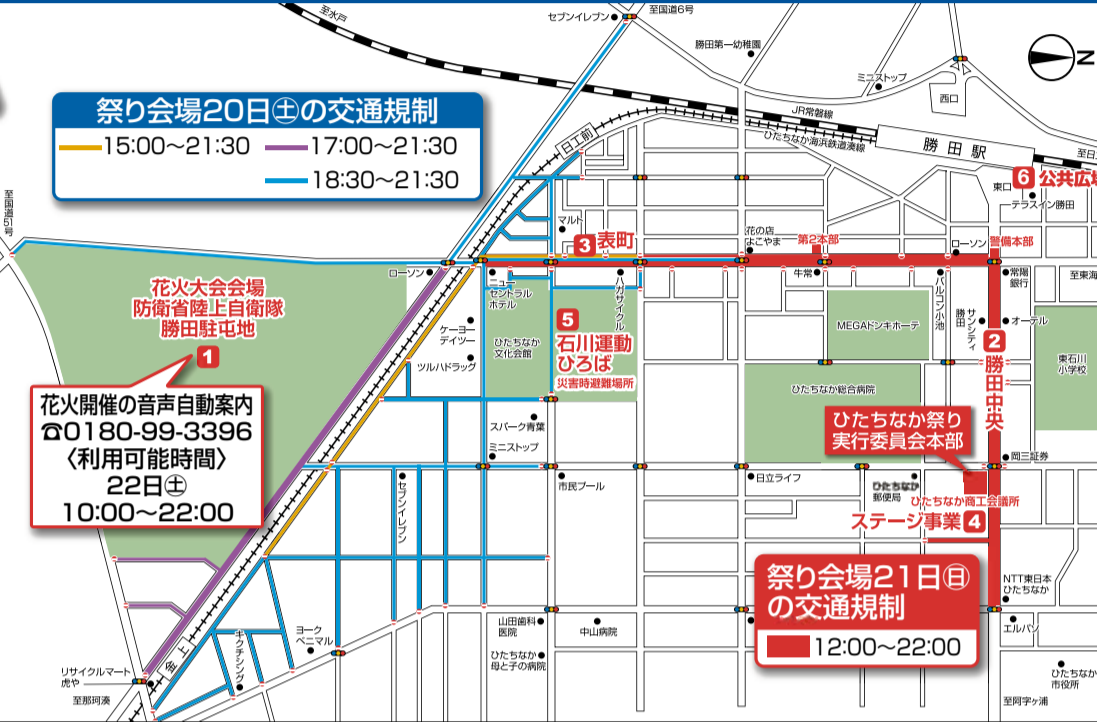

20日(土)

1 陸上自衛隊勝田駐屯地

- 15:00～ 正門開放
- 15:00～18:00 勝田駐屯地夏まつり (ちびっこ広場&模擬販売店)
- 17:40～19:20 オープニングセレモニー 花火大会開会式
- 19:30～20:30 花火大会

3 表町

- 15:00～17:30 こども神輿・ストライダー
- 15:00～21:00 勝田TA・MA・RI・BA酒場

21日(日)

2 勝田中央

- 12:15～12:30 本祭り開会式
- 12:30～16:50 ウォークラリー
- 12:45～16:00 ひたちなかダンス広場2016
- 13:00～15:20 太鼓広場
- 14:00～15:30 浴衣コンテスト
- 16:00～21:00 山車・神輿パレード、市民山車
- 18:00～20:00 素敵な明日のダンスパレードコンテスト
- 21:00～21:15 総合閉会式

3 表町

- 12:00～16:00 警察署・自衛隊・消防署車両展示
- 12:00～16:00 三輪車レースH-1グランプリ
- 12:30～16:50 ウォークラリー
- 13:00～15:00 かぶとむしクジ引き
- 13:00～21:00 勝田TA・MA・RI・BA酒場
- 16:00～21:00 太鼓広場
- 16:00～21:00 山車・神輿パレード

4 ステージ事業

- 12:30～15:00 こどもイベント「オリジナルうちわ作り」
- 13:00～20:00 ひたちなか市民交流市
- 13:00～20:00 サウンドシップサマーフェス2016

5 石川運動ひろば

- 40時間リレーマラソン
 - 19日(金)20:00 スタート
 - 21日(日)12:00 ゴール
- nature山 21日(日) 9:00～20:00
- nature海 21日(日) 9:00～20:00

6 ひたちなか祭り in ひたちなか・ま

- 日時 8月21日(日) 12:00～16:00
- 場所 公共広場 (win-winビルとホテルの間)
- 内容 子ども遊び・創作コーナー、元町自治会コーナー、舞台コーナーなど

【問合せ】
市民交流センターひたちなか・ま
☎276-0101

市営勝田中央駐車場の利用停止のお知らせ

ひたちなか祭り開催に伴い、次の期間ご利用できなくなります。

- 期間 8月18日(金) 9:00～22日(日) 17:00

【問合せ】
商工振興課☎内線1342

【問合せ】第22回ひたちなか祭り実行委員会☎272-0540

ひたちなか市市民憲章

わたしたちは、豊かな海と緑に囲まれた自然の中で、文化の薫り高い世界にひらかれたまちをめざすひたちなか市民です。

- 1 自然を愛し人にやさしい環境をつくりまします
- 1 スポーツや芸術に親しみ 笑顔のふれあうまちにまします
- 1 たのしく働きともに支えあう 家庭をつくりまします
- 1 きまりを守りみんな仲よく 助けあいます
- 1 未来と世界に目をひらき 人と文化の出あうまちにまします



再生紙と大豆油インキを使用しています。

市内の主な行事予定

8月11日～9月10日

8月 August

| | |
|-------|--|
| 11 木祝 | ティーンズロックイン・ひたちなか2016 国営ひたち海浜公園 |
| | 那珂湊海上花火大会 19:00～20:30 那珂湊漁港 |
| 13 土 | ロック・イン・ジャパン・フェスティバル 2016 ～14日 国営ひたち海浜公園 |
| | 阿字ヶ浦ランタンナイト 19:00～21:00 |
| 15 月 | 献血 9:30～16:00 ファッションクルーズ |
| | ひたちなか祭り花火大会 19:00～20:30 陸上自衛隊勝田駐屯地 |
| 20 土 | ドーナイトマーケット 18:00～21:00 湊泉町地内 |
| | 阿字ヶ浦ランタンナイト 19:00～21:00 |
| 21 日 | ひたちなか祭り 表町通り・昭和通り |
| 22 月 | ドッグプール ～28日 9:00～16:00 姥の懐マリプール |

| | | |
|------|-------------------|---------|
| 25 木 | | ●市報発行日 |
| 27 土 | 総合防災訓練 9:00～12:00 | |
| 28 日 | 献血 10:00～16:00 | セイミヤ馬渡店 |
| 31 水 | 献血 9:30～16:00 | ジョイフル本田 |

9月 September

| | | |
|------|--------------------------------|------------|
| 4 日 | 献血 10:00～16:00 | ファッションクルーズ |
| | 野菜・干物直売 9:00～11:00 | 那珂湊駅1番線ホーム |
| 10 土 | 飛鳥II寄港おもてなしイベント 13:30～14:30 | 常陸那珂港 |
| | | ●市報発行日 |

