



ハザードマップについて

この洪水ハザードマップは、国土交通省と茨城県が水防法第14条第1項及び第2項の規定に基づき指定した洪水浸水想定区域をもとに作成したものです。
洪水浸水想定区域は、発表時点のそれぞれの河川の整備状況を勘案して、想定最大規模降雨に伴う洪水により各河川が氾濫した場合の浸水区域や深さを表しています。
この洪水浸水想定区域では、その他の水路の氾濫や、内水による氾濫などは考慮していませんので、この地図において浸水しない表示や図面範囲外においても浸水が発生する場合があります。地図記載の水深が実際の水深と異なる場合があります。

●このマップで対象となる河川と想定する雨量

- ・(国) 那珂川・那珂川流域 48時間 総雨量459mm (令和元年8月30日指定)
- ・(県) 中丸川・本郷川・大川：流域全体 24時間 総雨量696mm (令和5年10月24日指定)
- ・(県) 堀川・内川・前田川・早戸川・大井川：流域全体 24時間 総雨量690mm (令和5年10月24日指定)

要配慮者利用施設一覧

洪水浸水想定区域(河川災害警戒区域)

番号	施設名	種別	住所	番号	施設名	種別	住所
1	宇津見眼科病院	診療所	田中城22-1	31	グループホーム はまぎく	グループホーム	那田町3706-1
2	南郷内科	診療所	赤中町1-11-18	32	グループホーム はまぎく	グループホーム	柳沢2832-1
3	(医社) 西仁会聖愛小児クリニック	診療所	幸町16-1	33	グループホーム はまぎく	グループホーム	柳沢2840-3
4	(医社) 日洋会 委整形外科内科	診療所	幸町15-9	34	グループホーム はまぎく	グループホーム	柳沢2428-1
5	遊遊医院	診療所	新加町1-34	35	アリア美波音	有料老人ホーム	新加町13-8
6	ひたちなかメンタルクリニック	診療所	幸町14-1	36	那珂湊児童館	児童厚生施設	海門町1-6-9
7	ひたちなかメンタルクリニック	診療所	幸町14-1	37	勝田小学校児童クラブ	放課後児童クラブ	勝倉3010
8	(医社) 大成会勝田大成徳科医院	徳科診療所	大成町42-3	38	堀川保育園	保育所	八幡町5-14
9	梅原徳科医院	徳科診療所	相倉町34-15	39	勝田すみれ保育園	保育所	枝川2560
10	かなざわ徳科クリニック	徳科診療所	田中城20-10	40	ひたちなか市立勝倉小学校	公立小学校小	勝倉3010
11	野沢眼科	診療所	幸町16-10	41	那珂湊高等学校	公立高等学校	山ノ上町4-6
12	地域生活支援センター(ふわり)	地域生活支援センター	柳沢2831	42	介護老人保健施設 みなと苑	介護老人保健施設	幸町16-1
13	ハートアップセンターひたちなか	障害者通所施設	柳沢2831	43	デイサービス ひめの	地域障害者通所介護	新加町17-19
14	夕なごの空	障害者通所施設	田中城45-8	44	大平1-21-10		
15	グループホーム はまぎく	グループホーム	柳沢2840-1	45			

書き入れてみよう! マイ・マップ

●自分の家が浸水区域内かを確認して、避難が必要ならば、どの道を通って避難したらよいかみんなまで話し合おう。

●左下の「マイタイムライン」とあわせて自分たちのハザードマップを完成させよう。

私たちの避難所

逃げ遅れないために! マイ・タイムライン

「マイ・タイムラインとは?」

「マイ・タイムライン」は、台風の接近などによる大雨によって河川の水位が上昇する時に、自分自身がとる標準的な防災行動を時系列的に整理し、とりまとめる行動の計画表です。
災害から身を守るためには適切に避難することが重要ですが、事前に「マイ・タイムライン」を作り、災害時に「いつ」「どのような」行動を取るかを整理しておくことで、いざというときの避難に役立ちます。
災害時の「逃げ遅れ」を防ぐため、「マイ・タイムライン」を作成しましょう。

マイ・タイムライン使用時の心得

- 心得1 あくまで行動の目安として認識する。
- 心得2 気象警報や避難情報などをこまめに収集・確認する。
- 心得3 収集・確認した情報をもとに、マイ・タイムラインを参考にして、臨機応変に防災行動の実行を判断する。

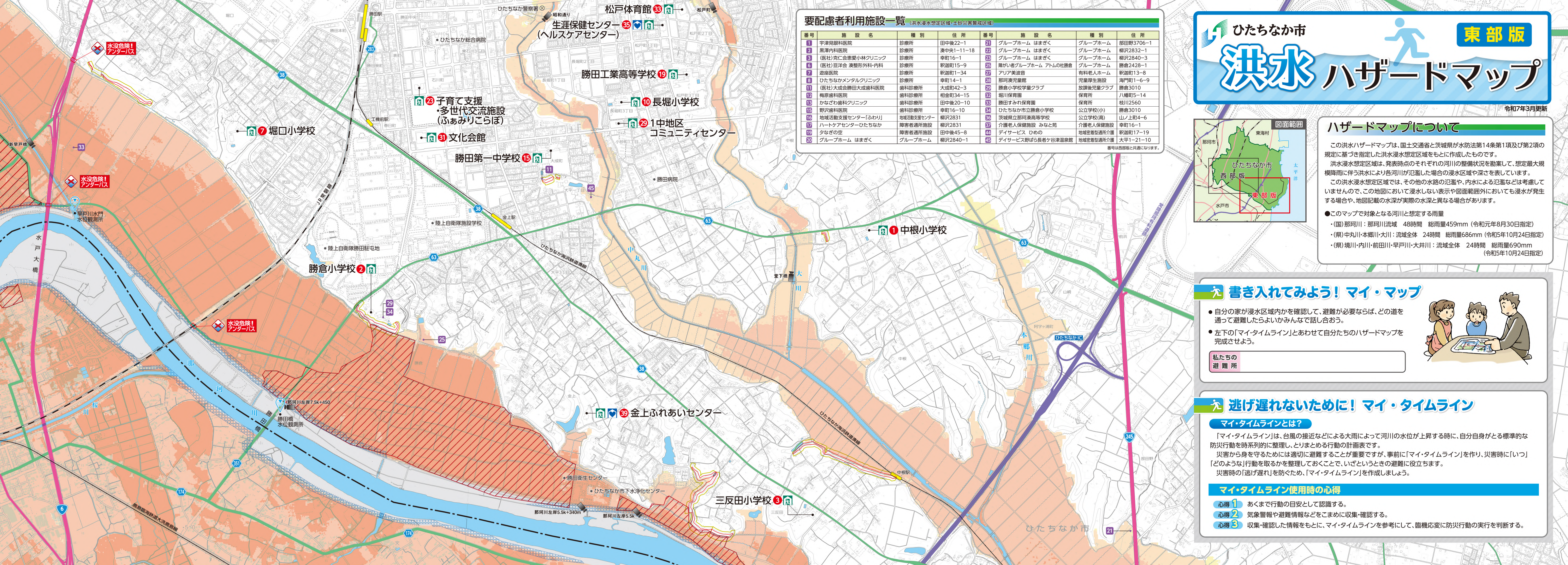

作ってみよう! マイ・タイムライン

各段階ごとの自分たちの行動を考えて記入してみましょう。そして気象情報が不安になってきたら、作成したマイ・タイムラインを家族で見直し、しっかりと行動しましょう。

行政からの情報 (発表順)	行動の例 (情報が発表されたら)	自分たちの「マイ・タイムライン」
1 台風など大雨予報の発表	<input type="checkbox"/> 気象情報を見てみる。 <input type="checkbox"/> 家族全員の予定を確認する。 <input type="checkbox"/> 非常持ち出し品や備品の確認をする。 <input type="checkbox"/> テレビやインターネットなどで雨や川の様子に注意する。 「防災・避難情報はどこから収集するの?」 「気象や河川水位などの情報収集手段」 「日頃の準備と避難するときの注意点」 を読んでみよう。	
2 那珂川が水防団待機水位に到達する 警戒レベル1	<input type="checkbox"/> 住んでいる所と上流の雨量を調べる。 <input type="checkbox"/> 川の水位を確認する。 <input type="checkbox"/> 携帯電話などを充電しておく。 「気象や河川水位などの情報収集手段」 「水の高さによって避難の呼びかけをします」 も読んでみよう。	
3 那珂川が氾濫注意水位に到達する 警戒レベル2	<input type="checkbox"/> 川の水位を確認する。 <input type="checkbox"/> 避難しやすい服装に着替える。 <input type="checkbox"/> ハザードマップで避難先・避難経路などの避難行動を確認する。 「水の高さによって避難の呼びかけをします」 「日頃の準備と避難するときの注意点」 を読んでみよう。	
4 那珂川が避難判断水位に到達する 警戒レベル3	<input type="checkbox"/> 川の水位を確認する。 <input type="checkbox"/> 高齢者や要配慮者など移動に困難がかかる方は安全な場所へ避難する。 <input type="checkbox"/> それ以外の方も避難できる準備や、危険を感じたら自主避難する。 「水の高さによって避難の呼びかけをします」 「日頃の準備と避難するときの注意点」 を読んでみよう。	
5 那珂川が氾濫危険水位に到達する 警戒レベル4	<input type="checkbox"/> インターネットやラジオなどで情報収集する。 <input type="checkbox"/> 災害が発生する危険が高まっているので、危険な場所にいる人は全員速やかに避難する。 「氾濫発生情報 発表 (国・文・英・漢)」 「避難指示 発表 (ひたちなか市)」	ここまでで全員避難
6 氾濫が発生 警戒レベル5	<input type="checkbox"/> すでに災害が発生。切迫し、命が危険な状況。垂直避難など、命を守る行動をする。 「氾濫発生情報 発表 (国・文・英・漢)」 「緊急安全確保 発表 (ひたちなか市)」	垂直避難

区域周辺の指定避難所一覧

番号	避難所名	住所	電話番号(029)	備註
1	中根小学校	中根1863	272-2742	
2	勝倉小学校	勝倉3010	272-2546	※土砂災害特別警戒区域
3	三反田小学校	三反田3065	272-3443	
4	堀口小学校	堀口1588	272-2866	
5	長堀小学校	長堀町3-5-1	274-5800	
6	那珂湊第一小学校	山ノ上町1-1	262-2450	
7	那珂湊第二小学校	富士ノ上10-1	262-2744	
8	那珂湊第三小学校	吉十三町13251-1	262-2859	
9	旧平磯小学校	平磯町250	-	
10	勝田第一中学校	大成町38-1	272-2416	
11	那珂湊中学校	柳沢2896	262-4349	
12	勝田工業高等学校	松戸町3-10-1	272-4351	
13	那珂湊高等学校	山ノ上町4-6	262-2642	
14	子育て支援・多世代交流施設(ふあみりこらぼ)	石川町11-1	272-6301	
15	那珂湊コミュニティセンター	観音堂3566	263-7266	
16	1年地区コミュニティセンター	長堀町3-4-1	275-2671	
17	文化会館	青葉町1-1	275-1122	
18	松戸体育館	松戸町2-6-1	274-8273	
19	寿公園ふれあいセンター	寿町1-1-1	262-3167	※土砂災害特別警戒区域
20	生涯保健センター(ヘルスケアセンター)	松戸町1-14-1	276-5222	
21	那珂湊保健センター	和加町2-11-21	262-2161	
22	那珂湊保健センター(しあわせプラザ)	南神敷台17-6	262-5775	
23	金上ふれあいセンター	金上562-1	264-4170	

番号は避難所と共通になります。

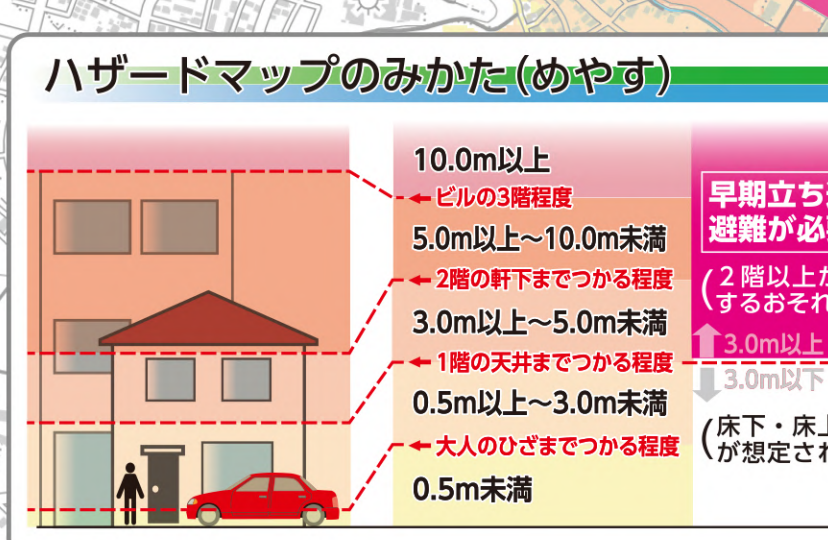

凡例

- 指定避難所
- 指定福祉避難所
- 要配慮者利用施設
- 行政境界
- アンダーパス(大雨時注意)
- 水位観測所
- 河川カメラ
- 高速道路
- 国道
- 県道
- 鉄道(J・R)
- 鉄道(私鉄)
- 土砂災害(特別)警戒区域
- 土砂災害警戒区域(イエローゾーン)
- 土砂災害特別警戒区域(レッドゾーン)
- 家屋倒壊等氾濫想定区域
- 家屋倒壊等氾濫想定区域(氾濫源)
- 家屋倒壊等氾濫想定区域(河津侵食)

早期の立ち退き避難が必要な区域

「早期の立ち退き避難が必要な区域」とは、河川沿いの地域などにおいて、洪水時に木造家屋が倒壊するような堤防決壊等に伴う氾濫流や、家屋倒壊するような河岸浸食が発生するおそれが高い区域(家屋倒壊等氾濫想定区域)と、2階以上が浸水するおそれがある区域です。この区域では洪水時、避難情報に従って安全な場所に確実に立ち退く必要があります。

家屋倒壊等氾濫想定区域

- 氾濫流
- 河岸侵食

